兩岸犇報
Chaiwan Ben Post

2013年七月號 no.52

發 行 所：夏潮聯合會
社　　長：陳福裕
總 編 輯：許育嘉
編輯主任：林聲洲
編　　輯：明景
美　　編：台北工寮

國內郵資已付
台北郵局許可證
台北字第5515號
雜　誌

■e-mail:chaiwanbenpost@gmail.com ■blog:chaiwanbenpost.blogspot.com ■Facebook:facebook.com/chaiwanbenpost

中華郵政台北雜字第1567號執照登記為雜誌交寄

好康大放送：即日起在全省7-11、ok、萊爾富買《四方報》送《犇報》，不要錯過了喔！

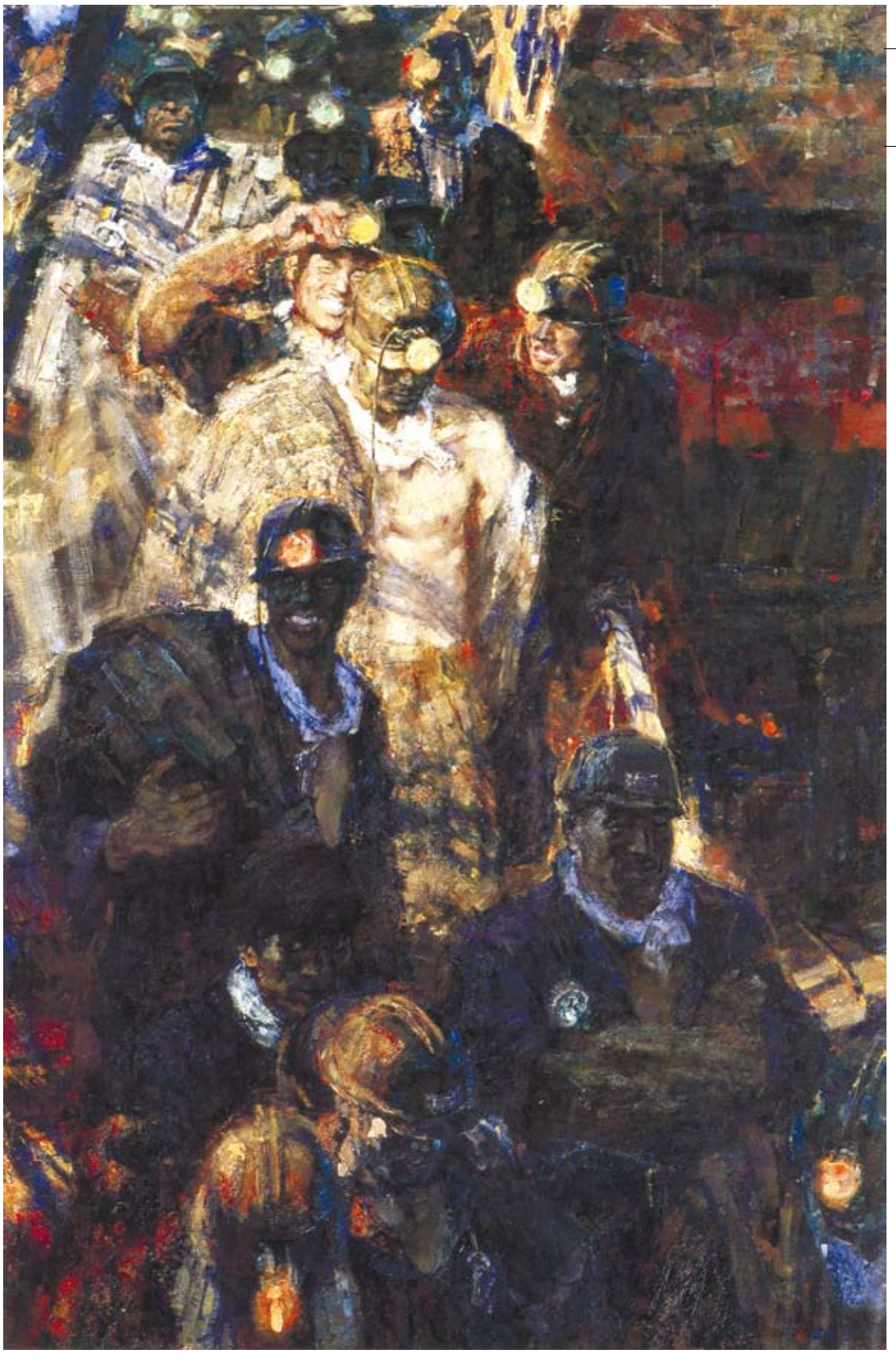

烏金滾滾

吳雲華
麻布油彩
1982

吳雲華，遼寧遼陽人，1944年生於黑龍江。1963年考入魯迅美術學院工程系，畢業後分發到遼寧畫院從事油畫創作迄今，現為中國油畫學會理事、遼寧美協副主席、遼寧畫院副院長。他的作品，以勞動者作為內容主體並擴及生活的多個領域，廣泛地反映了現實生活，把時代的發展歷程與自身的藝術歷程，共同對象化在畫作的表現中。

《烏金滾滾》為其最具代表性的作品，作者用渾厚、濃重的色彩，奔放生動的筆法調動了整個畫面的秩序，生動地表現了一群普通工人的團結、樂觀、強悍、堅毅的群體形象，也體現了改革開放以來，現實主義畫家突破「紅、光、亮」戰天鬥地的文革模式，開拓藝術思維，強化油畫本體語言的進程。

牛夯夯的內容

兩岸要聞2・3
社評：
在一個中國的架構下加入區域經濟一體化

東學西讀 8
你所不知道的財經名校
北京對外貿易大學

科技 in touch 11
大陸天河二號超級電腦全球最快
2013 蛟龍新征程

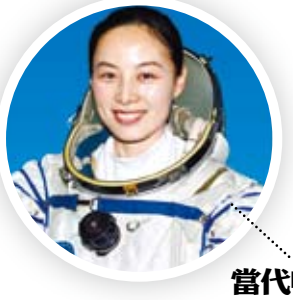

當代中國 12、13
中國人的載人航天之路
「神十」三問？

思潮 16 、17
中國每天都站在十字路口

｜本期發行量：20,000份｜電話：02-27359558｜傳真：02-27359035｜郵政劃撥：19639094｜戶名：夏潮聯合會｜地址：台北市敦化南路2段170號6F｜索取點詳見第22版

社論

在一個中國的架構下加入區域經濟一體化

成長在九〇年代以前的台灣人，心中總有一個「美好的昔日」，那是一個上昇的年代、奮進的年代，從進口替代到出口導向、從勞力密集到產業升級，我們把主權交給華盛頓、把靈魂交給好萊塢、用民族分斷來換取外匯，用廉價勞力來擴大出口，用環境汙染來積累財富。依附在美日東亞分工體系下的工業化，不但改變了台灣的城鄉地貌，也改變了人們的精神面貌，我們曾經信心滿滿，而且野心勃勃。

空氣中似乎有那麼一點愉快的氣氛，忍不住的讓人想要墊起腳尖。但是，如果我們不是那麼的沾沾自喜，那麼輕易的就想拿「台灣經驗」這個被放大了的道理來教訓人，我們就會發現，所謂的「東亞奇蹟」只不過是一個歷史的偶然，是服膺於美國冷戰圍堵戰略下的經濟補償。曾幾何時，我們的資本外移，我們的產業出走，我們的工資退回到16年前，我們的子弟為了餬口斷髮離鄉。於是，所有的怨懟都指向馬英九，所有的挫折都歸因於兩岸交流，而這一切都是「中共的陰謀」。

事實上，總結在冷戰時期的發展經驗，台灣其實是整合進入以美國為首的國際分工體系，一方面在島內市場上採取保護關稅、進口管制和價格壟斷的利潤再分配，以國家資本來扶持民營資本；一方面以廉價勞力、出口補貼和環境汙染來服務於跨國資本的積累。這種既要完成國家資本與民營資本的積累，又要為跨國資本的剝削提供條件的「大有為」的政府角色，唯有在東亞冷戰的地緣政治格局下才有可能，在後冷戰新自由主義全球化登場的背景下，就不得不顯得捉襟見肘而窘態百出。

1995年正式登上歷史舞台的WTO，正是試圖在蘇聯解體、美國成為世界一元超強的霸權體系下，解消國家壟斷資本在國內市場的支配性地位，為跨國資本建構一個任其自由進出、無限制積累的安定的世界新秩序。這種透過美國霸權所強行推動的資本全球化，非但不是資本主義基本矛盾的解決方案，恰恰是其矛盾激烈化的表現形式。於是，「美好的昔日」不再，取而代之的是自由化、私有化和去管制化，以及隨之而來的97年東亞貨幣危機、08年的國際金融危機，和當前岌岌可危的美元體系。

全球化既不可恃，也不可為，全球都將眼光投向方興未艾的區域經濟一體化。晚近最受矚目的，不外乎是2008年美國加入TPP後開始啟動的《跨太平洋夥伴關係協定》；2012年10月東盟十國與中國、日本、韓國、印度、澳大利亞、紐西蘭宣佈啟動的《區域全面經濟夥伴關係協定》(RCEP)；以及2013年即將啟動的「中日韓自由貿易區」談判。一個區域經濟組織是否能夠真正起作用，取決於必須有經濟一體化的實質，然後才有制度化的需要。美國主導下的TPP無視於東亞分工，將中國大陸排除在外，其政治意涵遠大於經濟實質；RCEP以「區域製造網絡」結構為條件，逐步擺脫「垂直分工、市場在外(美)」的冷戰分工體系，正展現出不可逆轉的勢頭。

6月13日，國民黨榮譽主席吳伯雄先生在北京與中共中央總書記習近平先生會見時，提出希望在「一個中國架構」下加入RCEP，以避免台灣在區域經濟一體化的過程中被邊緣化。這無疑是一個務實與睿智的抉擇。台灣與RCEP成員國的貿易總額，超過對外貿易總額的半數以上。特別是，作為以中間原料的生產和出口為主要產業活動的台灣，我們的產品就是區域內其他經濟體的再次加工的原料，是嚴格的架構在區域分工的基礎上，根本不存在著替代市場的問題。意圖用TPP這種七〇年代的冷戰思維來迴避區域經濟一體化趨勢，根本毫無意義。

歷史正在逼迫我們要回答一個問題：到底台灣是應該是回歸到民族共同市場、回歸到亞洲國家體系，還是繼續緊抱著一個虛構的全球市場，實質上是躲在美國的羽翼下喘氣。

習近平就進一步發展兩岸關係提出四點意見

【新華社／北京】中共中央總書記習近平6月13日在人民大會堂會見了大陸國民黨榮譽主席吳伯雄和他率領的中國國民黨訪問團全體成員。

習近平就進一步發展兩岸關係提出四點意見：堅持從中華民族整體利益的高度把握兩岸關係大局；堅持在認清歷史發展趨勢中把握兩岸關係前途；堅持增進互信、良性互動、求同存異、務實進取；堅持穩步推進兩岸關係全面發展。

會見中，習近平高度評價吳伯雄具有深厚民族情懷和振興中華的使命感，吳伯雄也轉達了國民黨主席馬英九對習近平總書記的問候。習近平也請吳伯雄轉達對馬英九的問候。中共中央政治局委員王滬寧、栗戰書，國務委員楊潔篪等參加會見。

國民黨榮譽主席吳伯雄6月13日下午與中共中央總書記習近平見面，這是習近平上任後，兩岸執政黨高層首次會面。吳伯雄表示，兩岸和平發展得來不易，希望大家好好維護，不要倒退，更期盼能穩固向前。（圖／新華社）

吳伯雄：盼成為大陸RCEP夥伴

【本報綜合報導】「習吳會」6月13日登場，國民黨榮譽主席吳伯雄於會中提出國民黨下階段推動兩岸關係發展的具體議程，除儘快完成兩岸ECFA後續協商、兩會互設辦事處，還首度提出台灣希望在「一個中國架構」下，比照兩岸簽屬直航協定與ECFA模式，加入由大陸主導的區域性全面經濟夥伴關係（RCEP），並推動兩岸簽署教育協議與貨幣互換協議。

吳伯雄表示，他在與中共總書記習近平會面時，強烈要求台灣參與區域經濟整合。他說，台灣盼望能儘速加入RCEP，這能讓RCEP的組成更為完整，並維護台灣在亞太地區的實質經貿利益。吳伯雄告訴習近平，台灣對於不能參與區域經濟整合有危機感，若這種情況持續發展，台灣恐將被邊緣化。習近平回應稱，他可以體會台灣的感受，兩岸可以務實探討解決的方式與途徑。

「區域全面經濟夥伴關係」(Regional Comprehensive Economic Partnership)是2011年由東協十國發起，邀請中國、日本、南韓、澳洲、紐西蘭、印度共同籌組，意即東協十國再加六國，通過削減關稅及非關稅壁壘，建立16國統一市場的自貿協定。RECP自2013年開始推動自貿談判，目標在2015年底完成。達成協議後，GDP超過16兆美元，將躍全球最大的自由貿易區。

國台辦：兩岸服務貿易協議將最大範圍惠及兩岸業者

【新華社／北京】國務院台辦發言人范麗青6月9日在例行新聞發布會上應詢表示，海協會與台灣海基會恢復協商以來的第九次領導人會談還在準備之中。這次會談計劃簽署的兩岸服務貿易協議，將在最大範圍使兩岸業者特別是台灣中小企業和民眾受惠。

她說，從ECFA早收計劃實施的數據來看，在早收中開放的非金融服務業類別裡面，台資到大陸設立的186家企業中有六成以上是中小企業。這個事實說明，兩岸服務業的開放可以為業者特別是台灣的業者提供更多選擇，創造更多就業機會。兩岸服務業各有優勢，相信業者能夠把握兩岸服務貿易協議帶來的機遇，實現互利雙贏、共同發展。

就兩會互設綜合性辦事機構問題，范麗青說，兩會互設辦事機構的宗旨是服務兩岸人民、促進兩岸關系和平發展，定位是兩會框架下互設的機構，具有經貿、文教、交流、聯系、急難救助等方面綜合性業務功能。這是雙方已經取得的共識，體現了兩會互設機構主要是為兩岸經濟文化交流、維護兩岸民眾權益提供服務，是服務性的。她表示，在兩會互設辦事機構的協商中，需要妥善處理一些涉及到的政治敏感問題。我們也注意到台灣方面表示，兩岸關系「不是國與國的關系」，兩會互設辦事機構「不是外交領事機構」。

（記者／張勇、陳鍵興）

赴台個人遊已逾38萬人次 試點城市擴容在即

【新華社／北京】國務院台辦發言人范麗青6月9日在例行新聞發布會上應詢時表示，截至今年5月底，大陸居民赴台個人遊累計已達38.58萬人次。我們將增加赴台個人游試點城市，擴大開放規模，很快會有好消息公布。

范麗青介紹說，赴台個人遊自從2011年6月28日試點開放以來，保持了快速增長、健康有序的發展態勢，總體運行情況良好。今年1至5月，赴台個人遊達16.6萬人次，同比增長237.49%。赴台個人遊日益成為兩岸民眾交流往來的重要渠道，在增進兩岸同胞感情、促進台灣經濟發展等方面都發揮了積極作用，受到了兩岸同胞歡迎。

范麗青還應詢表示，兩岸航空公司今年開闢了一些從大陸西部城市到台灣的航點，這是一個好的現像，可以為西部民眾赴台交流，以及台灣民眾來西部交流提供更多便利，我們對此表示歡迎。

針對近期有台灣導演呼籲台灣方面增加大陸影片在台上映的配額，范麗青在答問中說，我們積極支持兩岸文化影視交流。大陸從2010年開始已經取消了進口台灣影片的配額限制。台灣電影界人士的呼籲反映了兩岸電影界的心聲，希望台灣有關方面放寬對大陸影片的配額限制，讓台灣觀眾有機會觀賞到更多的大陸影片。

有記者問：馬英九日前表示兩岸關系「不是國與國的關系」，台灣不排除與大陸簽訂漁業協議，建立共同養護與管理區域，請問發言人對此有何回應？范麗青回答表示，只要是有利於兩岸同胞福祉，有利於促進兩岸交流合作的事情，我們都持積極態度。至於兩岸漁業合作問題，兩岸雙方可以進一步研究和溝通。（記者／陳鍵興）

大陸水果首次直接出口台灣市場

【新華社／濟南】山東出入境檢驗檢疫局日前表示，產自山東的首批大櫻桃產品6月11日在台灣順利通關，標誌著大陸水果首次直接出口台灣市場。這批重310公斤、由龍口盛興果蔬有限公司生產的山東大櫻桃經過嚴格檢驗檢疫後，6月10日搭載航班順利飛赴台灣，這是大陸產大櫻桃首次登陸台灣，也是大陸水果首次通過直接出口的方式進入台灣市場。

在2010年第三屆海峽兩岸農產品檢驗檢疫研討會上，兩岸就大陸櫻桃輸台達成共識。大陸專家成立櫻桃輸台技術攻關小組，搜集台灣植物檢驗檢疫相關法規和標准，並做好對企業的傳達和培訓，幫助企業開展風險分析等，切實提高輸台櫻桃的質量安全水平。

期間，台灣植物檢疫專家組先後兩次到山東龍口開展輸台大櫻桃風險分析和實地考察，專家組對檢驗檢疫部門嚴格落實櫻桃輸台植物檢疫要求、加強源頭管理、提升產品質量等方面的工作給予高度評價。

據悉，目前台灣市場大櫻桃主要進口自美國、加拿大、智利等，由於大陸勞動力等方面成本相對較低，且產品與美國大櫻桃在品種、口味上各有所長，能夠形成差異化競爭格局，市場前景十分廣闊。

（記者／劉寶森）

台資企業在閩投資千萬美元以上已達415家

【新華社／福州】福建省台辦6月9日表示，截至目前在閩投資的千萬美元以上台資企業已達415家，其中投資額上億美元的達11家。

據介紹，捷聯電子、中華映管、友達光電、震鴻科技、東南汽車、華陽電業、燦坤電子、正新橡膠等台資企業先後來閩投資。台灣前100家大企業已有60多家在閩投資設廠，形成電子、石化、汽車等千億產業集群。

截至2012年底，福建省累計批准台資項目（含第三地轉投）1,3萬項，合同台資292億美元，實際到資210億美元，福建省實際利用台資居大陸省份第三位。台灣成為福建第二大境外資金來源地。

專家指出，福建省設有福州、海滄、泉州、漳州等6個國家級台商投資區，設有漳浦、漳平永福、仙游、清流、福清、惠安等6個國家級台灣農民創業園，台商投資發展的空間十分廣闊。在閩台資企業已從初期的勞動密集型向技術、資金密集型發展。

（記者／蘇傑）

福建省各大學累計招收台灣學生達五千多人

【新華社／福州】閩台教育交流合作起步較早，形式多樣，雙方在師資培訓、雙向招生、課題研究、成果轉化、聯合為台資企業培養人才等方面開展深度交流合作，取得了豐碩成果。

據福建省台辦介紹，福建是大陸第一個招收台灣學生的省份，也是目前大陸唯一實施高校對台單招的省份。2008年，教育部批准民辦高校漳州天福茶學院試行招收台灣學生，成為大陸首家獲准招收台灣學生的民辦高校。福建農林大學與台灣農業行業協會合作，開設成人班招收台灣農業技術人員，成為大陸成人教育招收台灣學生的第一例。截至2012年底，福建省高校累計招收台生5183人。從2009年開始，福建省成規模地組織學生赴島內院校學習。截至2012年底，全省累計組織學生赴台學習600多批次6000多人次。福建省還出台了一系列優惠政策，鼓勵台灣畢業生在閩就業。

2006年，福建中醫學院與台灣元培科技大學簽訂合作辦學協議，創辦醫學影像學專業，開啟了兩岸合作辦學的先河。近年來，為滿足在閩台資企業對各類人才的需求，福建省大力推行閩台高校和台資企業「校校企」三方聯合培養人才模式，組織、推動福建省高職院校與台灣高校和在大陸的台資企業，在產業發展急需的專業和領域開展合作辦學。到目前為止，福建省共有32所高校、185家台資企業與台灣53所高校在70個專業領域聯合培養人才，合作辦學規模達2萬餘人。近年來，福建省還先後舉辦了海峽兩岸大學校長論壇、兩岸高等職業教育展覽會等活動，在海峽兩岸教育界產生了較大影響。

（記者／蘇傑）

Monthly Summary 2013年6月新聞回顧

60/7 歐習會在美登場，此次會晤是中美高層交往的一個歷史性創舉。

6/10 揭露英美情治單位監控民眾私人通訊的CIA前技術員史諾登（Edward Snowden）身分曝光，他已在5月20日便藏身香港。觀察人士指出，選擇在美中兩國剛結束非正式領袖高峰會之際曝光，將使美國的處境顯得相當尷尬。

6/11 荷蘭前首相呂貝爾斯向媒體表示，大約有22枚美國核武儲藏在荷蘭境內，位於布拉班特省的Volkel空軍基地內的防爆強化地下室裡。

6/13 神舟十號將與天宮一號首次對接。這是天宮一號自2011年9月發射入軌以來，第5次與神舟飛船成功實現交會對接。

6/15 知名社交網站Facebook的法律總顧問泰德.尤約特表示，去年下半年該公司總共收到了9000至1萬次來自美國政府的要求提供用戶數據的請求。

6/16 自去年九月大陸公務船開始在中日連接海域航行，目前已經達到200天，顯示中國在釣島附近的巡航已經常態化。

6/17 美日軍方聯合在距離美國加州外海的聖克利門蒂島舉行奪島演習。

6/17 國際TOP500組織公布最新全球超級計算機500強排行榜榜單，中國國防科學技術大學研製的「天河二號」以每秒33.86千萬億次的浮點運算速度，成為全球最快的超級計算機。

6/18 Google為撇清與美國「棱鏡計畫」的監視醜聞，在美國外國情報監視法庭發起司法動議，要求解除禁令，公布政府以國家安全名義向谷歌索要用戶信息的具體數量。

6/18 6/18 維基解密發言人、同時也是冰島調查記者的拉芬森透露，有中間人代表斯諾登與他進行接觸，請他告訴冰島政府斯諾登尋求庇護。冰島政府隨後證實了這一消息，但拒絕表示是否同意提供庇護。

6/19 聯合國難民署在日內瓦發布全球難民趨勢年度報告，指出排名前十位的世界主要難民接收國中，有9個都是發展中國家，包括巴基斯坦、伊朗、肯尼亞、埃塞俄比亞、中國等。這些發展中國家保護了世界上87%的難民，其負擔遠高於十年前的70%。

6/19 南韓軍方決定從德國購進空對地巡航導彈TAURUS，該導彈可從大田發射打擊到平壤，即使不越過停戰線也可在空軍戰鬥機上將朝鮮全境作為射程範圍。

6/19 日本福島第一核電廠的輻射污水，已嚴重滲透到地下水系中。東電公司承認，在觀測井中提取的井水，其放射性物質的濃度超過了日本法定標準的30倍以上。

6/20 法國國家信息自由委員會(CNIL)發表聲明表示，Google的隱私政策違反了法國相關法律。CNIL要求Google向用戶說明隱私政策與數據保存期限，並應得到用戶許可。據瞭解，歐洲29個數據保護機構已陸續針對google展開聯合調查。

6/20 中國首次太空授課活動成功舉行，神舟十號航天員在天宮一號展示了失重環境下的物理現象。授課的主講人為女航天員王亞平，聶海勝輔助授課，張曉光擔任攝像師，並通過視頻與地面課堂師生進行互動交流。

棱鏡風波衝擊力深遠

文／孫浩

近來，美國國家安全局進行的電話和網絡秘密監控項目在美各界及國際社會掀起軒然大波，其中以代號為「棱鏡」的網絡監控項目牽涉面最廣，也最具爭議。「棱鏡」項目不僅給歐巴馬政府擺上一連串棘手難題，也給國際社會帶來巨大衝擊。

反恐是「硬道理」嗎？

除了此前曝光的一些電話監控項目外，英國《衛報》和美國《華盛頓郵報》6月6日報導，美國家安全局和聯邦調查局於2007年啟動了一個代號為「棱鏡」的秘密監控項目，直接進入美國互聯網公司的中心服務器裡挖掘數據、搜集情報，包括微軟、雅虎、谷歌、蘋果等在內的9家互聯網巨頭皆參與其中。

連日來，美國總統歐巴馬及國家情報高官紛紛出面為此事「滅火」。他們提出的三大辯解理由是：第一，「棱鏡」項目不針對美國公民；第二，該項目已得到立法、司法、行政三大機構的授權及監督；第三，也是最重要的，「棱鏡」對反恐有功。

反恐是動用一切情報監控手段的「硬道理」嗎？顯然不是人人對此認同，美國會一些議員直言，尚無證據能證明「棱鏡」項目在挫敗恐怖圖謀上發生作用。

主角是英雄，還是叛徒？

網絡時代，「棱鏡門」一石激起千層浪，告密者主動站到台前更添戲劇性。29歲的美國防務承包商雇員愛德華·斯諾登6月9日通過媒體披露了自己告密者的身份，他隨後又曝光「棱鏡」項目涉及歐洲、亞洲等國家在內的國際目標，似乎已準備好將這場揭秘戰進行到底。

斯諾登究竟是叛徒，還是英雄？美國國內出現兩種聲音。一些官員指責斯諾登泄密行為損害國家利益，甚至將其定義為叛國行為。另一方面，有關此類項目嚴重侵犯個人隱私的看法也得到不少民眾認同。自6月9日至10日，白宮請願網頁上要求赦免斯諾登的簽名已達到約兩萬個。

對斯諾登定性之爭，歸根結底是國家安全與個人隱私關係的爭議。據美國民調機構蓋洛普公司6月12日公布的民調結果顯示，受訪民眾中53%不支持聯邦政府以反恐之名獲取電話和網絡記錄，37%持支持態度，還有10%不持任何觀點。其中，30%的受訪者認為，無論加上怎樣的前提條件，這類監控項目都不正確。

香港中環支持斯諾登的標語

連鎖反應有多大？

值得注意的是，美國政府的辯解重點以及美國內的關注焦點在於，美公民是否淪為電話和網絡監控對像。言下之意，針對美國以外目標的監控屬於「另一碼事」。這種內外有別的立場無法回避一個事實：「棱鏡」風波已波及包括美國歐洲盟友在內的國際社會。

歐盟司法委員雷丁6月致信美國司法部長稱，「『棱鏡』這類項目以及授權此類項目所依據的法律可能會給歐盟公民的基本權利帶來嚴重的負面影響」。英國的歐洲議會議員莫拉說，美國此舉顯然破壞了雙方之間的信任。

分析人士指出，「棱鏡門」給美國帶來的內外壓力巨大，所引發的衝擊波短期內難以平息，或迫使美國重新審視其安全策略。

首先，美國情報體系可能進行內部檢討。「911」事件後，美國在安全領域投入大增，不斷招兵買馬，但安全漏洞隨之增多。作為一個等級並不高的防務承包商雇員，斯諾登為何有權接觸到機密，還有機會將其泄漏給媒體？面對疑問，美國國安局官員坦言，國家安全局需要重新審視工作人員的權限以及招募工作流程。

其次，歐巴馬政府施政步調被打亂。從美稅收部門區別對待保守派組織、司法部秘密獲取美聯社記者電話記錄，再到影響更廣的「棱鏡門」，歐巴馬政府近來接連陷入醜聞，形像受損，也使其在推動移民改革、控槍等重要議題上的步調被打亂。

（新華社）

大陸淘金客夢碎迦納的思考

文／邵海軍　魏夢佳

西非國家迦納近期嚴厲打擊非法採金活動，包括大陸公民在內的多國涉嫌非法採金者被抓捕，引發各界高度關注。截至6月13日，169名被羈押的大陸涉嫌非法採金人員已全部獲釋，將在相關手續辦妥後分批回到大陸。

非法採金遭打擊

迦納法律規定，該國小型金礦開採權只授予年滿18周歲的迦納公民，外國人不得從事小型金礦開採。5月14日，迦納總統馬哈馬宣布成立打擊非法採金的部級聯合工作組，打擊對像包括所有在迦從事非法採金的迦納本國人和外國人。這是近年來迦納持續打擊非法採金行動中最嚴厲的一次。官方統計，共有169名大陸涉嫌非法採金人員被羈押。

迦納官方表示，採取這一措施是因為非法採金活動給當地帶來一些社會問題，首先是對環境造成污染和破壞。非法採金作業方式粗放，大量礦坑不回填，洗礦污水直接排入河流，造成環境污染及耕地流失。

其次，非法採金活動導致礦區貧富分化嚴重。在一些採礦點，採金活動並未給當地居民帶來長期實惠，甚至出現因礦返貧現像。由於非法採礦，農民失去土地，真正致富的是將金礦開採權租給他人的地主和部分執法人員。中央政府也未能從小型金礦開採中得到稅收。

雙邊關係影響有限

據了解，在迦納參與採金的大陸人一部分是投資者，多以合股集資形式購買設備進行合作經營，另一部分為勞務人員。這些採金者對當地法律法規了解不多，基本採用承包當地私人土地等方式從事採礦活動。

事件發生後，這一問題受到中迦雙方的高度重視。迦納政府官員表示，大陸公民涉嫌在迦納非法採金已成為需要迦中雙方共同應對的課題。大陸外交部和大陸駐迦納大使館也一直在積極做工作，努力解決這一問題。

分析人士認為，非法採金事件對中迦兩國的正常交往影響有限。非法採金問題能夠得到妥善解決，不會影響兩國正常經濟社會交往，不會損害雙方業已建立的友好關係。

迦納政府一再重申，迦中關係長期友好，迦方清理整頓行動並非針對中方人員，而是針對所有在迦非法開採的外國人和迦納本國人。迦納對大陸和大陸人民懷有友好感情，在迦合法經營的大量大陸企業和公民為迦經濟發展和人民生活改善作出了巨大貢獻。迦方歡迎和鼓勵大陸公民來迦合法投資興業，並將為此創造各種有利條件。

（新華社）

歐盟因太陽能發電案(光伏案)面臨信任危機

貿易保護主義損人不利己

文／閆磊　張正富

歐盟日前宣布對產自中國大陸的太陽能發電（光伏）產品徵收臨時反傾銷稅，歐中經貿關係由此受到衝擊。不僅雙方太陽能發電產業將遭受巨大損失，歐洲其他行業也開始擔憂貿易摩擦造成的連帶影響。

分析人士認為，除經濟損失之外，太陽能發電案的決策過程還暴露出歐盟行事武斷、缺乏長遠眼光的缺陷。在當前歐洲進入努力擺脫經濟危機的關鍵期，歐洲民眾對歐盟的信任感也將遭到打擊。

經濟影響空前 談判前景不明

歐盟委員會於6月4日宣布，歐盟將從6月6日起的兩個月內對產自大陸的太陽能發電產品徵收11.8%的臨時反傾銷稅，如果歐中雙方未能在兩個月內達成妥協方案，反傾銷稅率將從8月6日起升至47.6%。

該案殺傷力可謂空前，而且這種做法「損人不利己」。對歐盟來說，某些太陽能發電產品製造商可能因此受益，但數量更多、經營規模更大、吸納就業能力更強的太陽能發電產業的上下游企業將遭受嚴重打擊，歐洲消費者對太陽能發電產品的需求也可能會降低，這可能會導致歐盟三年內失去24.2萬個就業崗位以及272億歐元的「附加值」。

但雙方談判的大門並未徹底關閉，接下來兩個月是關鍵期。據一位資深業內人士透露，從此前歐委會「漫天要價」的做法來看，中歐的談判進程將非常艱難。此外，反傾銷措施之後，歐委會還有可能在7月份宣布反補貼的調查結果，並向成員國提交徵收臨時反補貼稅的提議，「擺在大陸太陽能發電企業面前的又一場戰役即將打響」。

連鎖效應顯現 雙邊貿易承壓

除了太陽能發電案，產自大陸的無線通信設備也遭到歐盟「雙反」調查，給中歐日後的雙邊貿易發展增添了更多不確定性。

大陸商務部國際貿易談判的代表鐘山說，歐盟近期對大陸相關產品發難，將對大陸相關產業及勞動力就業造成嚴重損害，中歐經貿關係大局受到嚴重影響，這種貿易保護主義做法是陸方不能接受的。

「雙邊貿易額巨大，出現一些貿易摩擦是正常的，關鍵在於如何妥善處理」，鐘山說，「中方主張通過對話和磋商解決貿易爭端。」

大陸「識大體」的表態能否換來歐盟的「顧大局」，將成為此次貿易摩擦能否得到有效控制的關鍵。不過，負面情緒已經顯現在一些依賴貿易的相關產業。歐洲汽車製造商協會稱，如果歐中當前緊張氣氛不能很快改善，貿易戰的風險將會加劇。

決策分歧擴大 或令歐盟失信

歐委會此前對華太陽能產品徵稅的提議遭到了包括德國、英國在內的18個成員國的反對，歐盟700多家太陽能發電企業的高管也曾向歐盟貿易委員德古赫特發去聯名信表達強烈反對。但對華制裁案仍獲通過，令人驚訝。

此次凌駕多數成員國意願動用制裁的行為，可能會加深債務危機爆發以後歐洲民眾對歐盟的不信任。據歐盟調查機構「歐元晴雨表」的最新數據顯示，在占歐盟人口三分之二以上的德國、法國、英國、意大利、西班牙和波蘭6國中，民眾對於歐盟不信任比例多在50%以上，西班牙民眾對於歐盟不信任投票更高達72%。

（新華社）

南北韓關係改善迎契機

【本報綜合報導】在北韓祖國和平統一委員會建議舉行南北韓當局對話後，南韓方面積極回應，並於6月進行實務性接觸，為此後在南韓首爾舉行的部長級會談做準備。

分析人士指出，如果會談得以舉行，這將是南北韓於2011年2月舉行軍事工作會談後，時隔兩年多再次舉行政府間會談，意義重大。各方都期待會談能夠順利舉行，希望通過會談為南北韓合作帶來新契機。

外界積極評價

對於南北韓準備舉行會談，國際社會給予了積極評價。

大陸外交部發言人洪磊表示，中方一貫支持朝鮮半島南北雙方通過對話協商，解決相互間的問題，改善關係。希望各方珍惜來之不易的對話勢頭，推動形勢早日轉圜，共同致力於維護半島和平穩定。

聯合國秘書長潘基文對南北韓同意恢復會談表示歡迎，並稱這是緩解半島緊張局勢、推進和平與穩定的「令人鼓舞的進展」。

俄羅斯外交部也對新聞界說，考慮到不久前朝鮮半島局勢還非常緊張，因此俄方對上述變化給予積極評價。俄方歡迎有助於改善南北韓關係和緩和朝鮮半島局勢的所有行動，希望南北韓關係出現的積極變化不是短暫回暖，而將持續發展下去，從而為在可預見的未來恢復北韓核問題六方會談創造條件。

各方寄予厚望

北韓祖國和平統一委員會網站6月刊登該委員會書記局高東哲的文章說，特別談話所包含的提議是一籃子圓滿解決目前南北韓關係問題的最正當提議，在世界關注下朝鮮民族再次迎來和解與統一的新時代。

新華社世界問題研究中心研究員高浩榮認為，北韓選擇在此時邀請南韓會談，是為了實踐《北南共同宣言》精神。另外，北韓在金正恩特使、北韓勞動黨中央政治局常委崔龍海訪華後向南韓發出對話提議，是落實崔龍海在大陸表態的一個切實舉措，向外界顯示北韓沒有關閉對話的大門。

韓國峨山政策研究院大陸研究中心主任金漢權也指出，舉行南北實務會談是崔龍海訪華時所承諾事項中的第一步。南韓輿論對於北韓的對話提議予以肯定，認為這是朝鮮半島局勢緩和的開始，南韓需要冷靜分析北韓提議，努力使這次會談成為南北從對決對立轉向諒解合作的契機。

與此同時，高浩榮也指出，朝鮮半島緊張態勢無法通過一兩次對話就能消除，雙方都希望借此機會表達立場，因此這次會談主要是「通氣」性質。但只要開始對話，雙方就會繼續接觸，對緩解半島緊張局勢有積極作用。

新華國際觀察 歐盟對敘利亞武器解禁引發國際擔憂

歐盟外長會議近日決定「理論上」解除對敘利亞武器禁運，在國際上引發強烈反應。不少國家政府和輿論認為，歐盟這一決定不利於政治解決敘利亞危機，同時為正在籌備中的敘利亞問題國際會議蒙上陰影。

歐盟決定火上澆油

歐盟宣布解除對敘武器禁運後，不少國家表示不解和擔憂。

敘利亞政府對歐盟的決定表示譴責。敘外交部發言人稱這一做法「阻礙了國際社會通過政治手段解決敘利亞危機」。當地政治分析人士指出，歐盟這一決定對敘局勢不會有太大影響，因為「自從危機開始後，那些國家就開始非法向反對派提供武器」，現在只是將這種行為公開化。

俄羅斯認為，歐盟的做法將加劇敘利亞軍事對峙的局面。俄外長拉夫羅夫說，歐盟的決定違背了國際法中有關「禁止向非國家主體出口武器」的條款，這無疑將使敘利亞局勢惡化。

俄羅斯科學院世界經濟和國際關係研究所資深研究員索特尼科夫說，向敘反對派提供武器後阿薩德政府就會立刻倒台的想法天真幼稚，反對派會更積極地對政府軍展開行動，而政府軍也會回擊，這將導致衝突延續。

伊拉克政治學專家阿里·沙雷伊菲也認為，歐盟的做法無異於火上澆油，此舉只會增強交戰各方繼續戰鬥的意願，因為武器來源得到了保障。

盡管美國政府對歐盟的決定「表示歡迎」，但一些美國媒體還是表達了擔憂。美國《基督教科學箴言報》援引分析人士的話說，敘反對派內部派別林立，歐盟提供武器的影響將會非常有限，歐盟應把重點放在推動敘和平進程上。

戰火外溢風險加大

不少國際分析人士認為，敘利亞危機最合理的解決途徑仍是政治解決，讓敘利亞人民自己決定自己的命運，同時避免外來勢力的干涉和攪局，否則不僅難以改變敘利亞國內亂局，還會增加戰火外溢的風險。

伊拉克政府多次表示，希望和平解決敘利亞問題，伊政府絕不干涉敘內政，也反對其他外來勢力干涉。伊拉克觀察家指出，當前伊國內安全形勢不斷惡化，教派和政治衝突有加劇趨勢，而敘危機如久拖不決，其外溢效應將加劇伊教派衝突和政治內鬥，因為伊拉克國內各派對敘衝突持不同政見。

一些分析人士指出，西方國家在打擊恐怖主義方面持雙重標準，對一些在敘利亞製造事端的極端組織保持默許、縱容甚至支持的態度，這種做法也會對伊拉克境內的武裝組織產生鼓勵作用。

華盛頓智庫布魯金斯學會專家夏皮羅撰文指出，美政界一些人士希望通過軍事手段推翻阿薩德政權，但實際上，這種戰爭將會持續數年，不僅破壞敘利亞國家機構，戰火也極有可能蔓延到黎巴嫩、約旦、土耳其、伊拉克和以色列等國。因此歐巴馬政府認定，在中東地區深度捲入另一場戰爭將損害美國利益，相關各方盡快推動政治解決敘衝突才是更佳方案。

兩岸政治關係定位與對話的前景

兩岸和平發展論壇時事座談會紀要

主持人：吳榮元　兩岸和平發展論壇召集人
　　陳福裕　《兩岸轉報》發行人
與談人：王曉波　《海峽評論》總編輯、文化大學哲學系教授
　　湯紹成　政治大學美國暨歐洲研究所所長
　　紀　欣　中國統一聯盟前主席
　　林金源　淡江大學經濟學系副教授
　　吳啟訥　中央研究院近代史助研究員
紀　錄：蔡坤成
時　間：2013年6月1日 下午
地　點：台大校友會館

吳榮元：兩岸和平發展目前碰到了瓶頸，關鍵就在於兩岸關係的政治定位。到底兩岸在政治關係上分歧的本質是什麼？要解決這種分歧，推動兩岸鞏固深化和平發展的進程，碰到的障礙在哪裡？非常值得我們深入的探討。

最近政協主席俞正聲先生特別提到，兩岸的政治關係如何定位、如何做合情合理的安排，是一個進行式。用國南話來講，就是大家要「歡喜甘願」。中國傳統文化有一種講法，一家人不能講理，一定要講情，家人講理就不算一家人了。其實，08年以後，在「一個中國、九二共識」的基礎上，兩岸就是一家人，兩岸的政治關係就可以做合情合理的安排。

湯紹成：今天的議題非常及時，這當中涉及到幾個重點，第一個是政治關係、第二個是定位、第三個是對話。政治關係，就是到底你是誰？我是誰？我們之間的關係是甚麼？這裡頭就包括了定位。這一點對台灣來說，可以說非常重要，可是要講清楚又不是這麼簡單。我們都知道，海峽兩岸是因為1946年開始的內戰而「分裂」(其實不能講分裂，要講分離)。今天，要探討兩岸關係的定位，首先要討論內戰是否已經結束？從台灣這邊來看，解除戒嚴、廢除「動員戡亂時期臨時條款」意味著宣告內戰結束。但是，單方面說了不算，要兩方面各自發表聲明才算數。因此，我認為內戰並沒有正式的結束。

到目前為止，北京的正式說法是：「按照現行的文件和規定出發」。舉例來說，就是「兩岸航線」。911事件之後，很多美國的航空公司都要倒閉，他們發現兩岸是一條黃金航線，既然你們兩岸的人都不飛，那就由我美國人來飛。陳水扁同意了，但北京不同意。北京把這個航線定位為：「兩岸航線」，一定要兩岸的航空公司來飛，它既不是國內航線，也不是國際航線。這是一個新的說法，大概可以說明在北京領導人的眼光中，兩岸究竟處於什麼樣的狀態。

2008年馬英九上台後，在接受墨西哥太陽報的訪問時也說：「兩岸的關係，是一種特殊關係」。這個東西是從德國學來的。當時的西德，按照憲法的規定無法界定東德的定位，所以只能做負面表列，只能說它「既不是外國，也不是本國」，是特殊地區跟特殊地區的關係，就叫「特殊關係」。

紀欣：最近，大陸政協主席俞正聲接受訪問，台灣報導比較多的都是「統一前合情合理的安排」。其實，俞正聲主席還提到「民心到，事情就成」，指出：要鞏固深化兩岸關係和平發展邁向和平統一有四個基礎，包括政治、經濟、文化和社會。我們現在談的是政治，可是這四個基礎是一個整體，是不能在其他基礎沒有達到的時候，政治就會有多大的突破。因此，未來三年是不是能簽署「兩岸和平協議」，我個人並不是很樂觀，但也覺得急不得。

我認為，兩岸要簽署「兩岸和平協議」，有兩點大陸當局是不會讓步的：第一個是「一個中國」架構，這是基本前提，是不能討論的；第二個是「兩岸和平協議」不能少了終極統一的目標，不可能是open ending。兩岸簽署「和平協議」只是正式終止敵對狀態，要終止政治對立狀態還需要一個步驟，要進行「平等協商、共議統一」。有了這個目標，兩岸人民和當局才可以坐下來，討論怎樣統一、統一的模式是什麼？這個時候，才是正式結束政治對立。

林金源：我先講一點家事，再從家事講到國事。早年我常跟我太太吵架，有人勸我說：家是講感情、講感覺的地方，不是講理的地方。我就是沒有把這點抓準，所以常吵架。講理，是法理的問題，講感覺，是心理的問題。現在兩岸統一的最大障礙，就是台灣人民的心理。

為什麼台灣很多人打從心裡不接納「九二共識」、「一中原則」呢？問題在於，我們把民族或者國家的層次和政權搞混了，政權是比較次要的層次，民族或國家才是根本的層次。如果把這兩個層次混在一起，就沒完沒了，所有的談判就會雞蛋裡挑骨頭。台灣有一種「矮化症候群」，因為拒絕矮化，所以要跟對岸平起平坐，那就是「兩國論」，就是「一邊一國」。如果「矮化症候群」不解，兩岸問題就走不下去。

我們必須讓更多的台灣民眾了解，內戰對台灣的傷害有多大。很多台灣人民不了解，如果沒有內戰的話，我們可以過得更好，但是因為內戰，所以我們正在「向下沈淪」；第二點，要讓台灣人民了解，做一個中國人值得驕傲的。這句話應該是讓馬英九講的，可是他一直沒講。如果台灣越來越多人了解，做一個中國人並不可恥，且是可以驕傲的，才可能走向統一，才願意接納「九二共識」、「一中原則」這樣的氛圍。

吳啟訥：台灣覺得被大陸打壓，其實是一種混淆。在現實當中，台灣人並沒有被打壓，是一個稱作「台灣」的政權被打壓，這跟台灣人民在整個中華民族中獲益，是兩個被混淆的事情。我對馬英九未來任期內，兩岸政治關係的定位與對話的前景，其實沒有那麼樂觀。原因在於，兩岸統治者的價值觀有很大的差異。

就台灣而言，它接受了西方的價值觀，或者說被資本主義的價值體系殖民，它拿出來抗拒統一的理由，全是西方的價值體系。這才是兩岸目前在意識型態上的差異，不是我們以前講的共產主義與三民主義，或共產主義與資本主義的對立，而是兩岸對歷史和前途的描述不一樣。在這一方面，大陸只強調兩點，第一個是中華文化；第二個是幾千年來「多民族統一的國家」。兩者，台灣主要的兩個政黨都反對，理由都是「人民主權」，都是來自西方價值觀。所以，我對兩岸是不是能夠在政治關係上往前走一步，比較沒那麼樂觀的原因。

吳榮元：台灣民間對馬英九在第二任期是否進行兩岸的政治對話，是很急著的，我們看到520馬英九的民調，想要進一步擴大兩岸的經貿交流是59.9%；認為兩岸必須進行政治協商的也將近45%。但是從陸委會到政府各方面來看，態度好像不是那麼積極。我想請教王曉波教授，馬英九最後三年任期有沒有比較積極的跡象？

王曉波：我先把結論跟你講，沒有。為什麼沒有？是因為美國反對。美國為什麼反對「和平協議」，2011年10月提出「黃金十年」的時候，陳唐山開了一個記者會，他說那一年柯林頓來，他陪阿扁在台北賓館見柯林頓。柯林頓叫阿扁不要提「和平協議」。柯林頓說，你們提這個，到時候北京會再加碼，你們會沒完沒了；第二，兩岸簽了「和平協議」，〈台灣關係法〉就形同具文，等同作廢。第一個不是理由，第二個才是理由。

站在台灣人民的立場，〈台灣關係法〉是美國保證保護台灣不受中共武力侵犯；簽訂「兩岸和平協議」，則是中共自己保證不以武力侵犯台灣。這是雙保險，有什麼不好。馬英九說不簽定「和平協議」，所有的理由全是假的，在美國的壓力下，馬英九被卡得死死的。所以在美國重返亞洲的政策撤退之前，兩岸不可能有什麼和平協議。

因此，我覺得還有兩個安打可以盜壘。第一個，兩岸關係不是要講「和平」嗎？大陸講和平統一，提出了「一國兩制」，台灣也相對了提出「一國兩區」。一國兩區和一國兩制有什麼不一樣？以我來看，只有三邊形和三角形的不一樣。從1949年到今天，台灣沒有獨立，兩岸本來就「一國」；兩岸沒有統一，本來就「兩制」。所以，錢其琛講得沒錯，一國兩制是維持現狀最好的辦法，因為現狀就是一國兩制。因此，兩岸要統一，其實也很簡單，就是「就地合法化」。建議小馬哥用「就地合法化」來盜壘，我們完全維持現狀，只是談雙方的合法關係。

第二個盜壘就是，馬英九不是要國際空間嗎？他還提出了東海的和平倡議，要從「三組兩邊」，發展到「一組三邊」，而且是根據現實，分階段。現實上，台灣跟日本有漁業談判；日本跟中國大陸有東海和平談判；台灣跟大陸有東海海上急難的談判。那麼由「海上急難談判」，進一步要發展到「三邊一組」的話，一定要談到台灣的定位問題。要談到台灣的定位問題，那是不是就要政治談判。如此一來，台灣的國際空間也就出來，也就是「兩岸共一席」、「兩岸共一交」。

甚麼是「兩岸共一席」？老實講，今天聯合國沒有台灣代表，是中華民國政府被逐出聯合國，台灣沒有被逐出聯合國。不相信你去問聯合國秘書長，在聯合國席次上的中國版圖是包含台灣的。所以我們可以要求，中國代表團要有一個台灣席次在內，台灣人民有權利分享中國在國際上享有的權利。當年聯合國成立時，中國的五人代表團內就有一個中共代表，叫董必武。

另外，甚麼是「兩岸共一交」？兩岸既然不能夠雙重承認，那要怎麼辦？譬如說，美國對大陸有邦交，美國駐北京的大使館可以派領事館到台灣來，清朝時期台北也有領事館。光復以後，台北也有美國的領事館。那麼，台灣23個邦交國，像宏都拉斯大使館在台灣，也可以派領事館到北京，這樣一來「兩岸共一席」、「兩岸共一交」，我們並沒有改變現狀。只不過，馬英九做不做得到，我不知道。

吳榮元：剛才曉波談到最後，我們可以得出一個結論，其實只要堅持「兩岸一中」，可以進入政治對話，化解許多自認為被打壓的處境。接下來，第二回合的發言，我們請福裕兄來擔任主持。

陳福裕：剛剛在第一輪聽到各位老師的講話，受教非常多，非常有意思，發言的內容隱然有一個邏輯安排。首先湯紹成教授在兩岸內戰尚未正式結束的前提下，提出有關於兩岸「特殊關係」的詮釋；紀欣主席進一步就「兩岸同屬一個中國」這個概念，希望能夠促成「平等協商、共議統一」來結束政治對立；林金源老師就此提出一個難點，認為台灣在心理上有一種「矮化症候群」，使我們不能認識到內戰對我們的傷害，特別是在中國人認同上一直沒有解決。接下來，吳教授又更進一步把認同問題的因局，放在一個外部關係內在化的過程來看，主要就是說台灣在依附於資本主義體制下，對西方價值觀的全面缺乏反省和批判，造成兩岸在意識型態下存在著巨大的差距。因此，大陸提出「復興中華文化」、「多民族統一國家」這兩個核心價值，在台灣還沒有辦法被完全接受。關於這個問題，曉波教授直接點出來那就是「美國因素」，認為如果美國「重返亞洲」戰略沒有撤退的話，兩岸是不可能出現和平協議的。所以，他建議馬政府在「維持現狀」的前提下，進行盜壘，在一個多邊的架構下解決當前兩岸在政治定位上的困局。

以上，是我簡單回顧一下剛剛各位的發言，接下來建議換一下發言次序，或許或擦出更多的火花。

林金源：剛才曉波，提到「兩岸共一席」，這當然是很好的想法，可是問題卡在哪裡呢？台灣當然會說，我們為什麼不能有自己的代表團。這就是「寧為雞首，不為牛後」，就是剛剛提到的「矮化症候群」。曉波還提到一個關鍵，阻礙兩岸和平統一的很大因素，就是「美國因素」。沒錯，美國為了它的利益，是一定要搧風點火，可是，如果我們的內部想要求統的民意很高很高，美國就會放手。今天是我們民眾本來就不想求統，大部分是抗拒統一，因此，美國拿台灣來牽制中國，它付出代價非常少。可是，哪一天我們的民意是要求統的，美國就知道踢到鐵板，它要繼續見縫插針的代價就會很大。這部份，是我們值得努力，我們不能坐等美國放棄。

我們必須讓民眾了解，內戰不結束其實我們付出很大的代價。最近大家都談台灣的經濟很悶，提出一堆解決台灣經濟問題的辦法，譬如說：台幣貶值、開放外勞....等，這些意見都比較零碎化，我關注的是大方向。台灣早期的經濟奇蹟是有一個很大的戰略，那個戰略到近幾年不見了。以前的大戰略就是「跟著美國走」，從進口替代到出口導向，不只接受美國的經濟援助，也接受美國的價值觀和制度。跟美國走，所以水漲船高。可是後來美國走下坡，中國強大了，台灣就兩難了。新的水是漲在中國大陸，你靠向他，你的船就漲起來，可是我們還在抗拒排斥。舉例來說，台灣投資不振是很久的問題，可是陸資你又不讓他來，這不符合經濟理性。所以我覺得，還是應該要努力推動兩岸政治談判，簽訂和平協議。早一天確定，就可以掃除「保持現狀、以拖待變」的錯誤期待。如果不掃除錯誤期待，台灣就沒辦法靜下心來搞建設。

吳啟訥：關於台灣的經濟問題，我把它放回歷史考察。從中古一直到近古，亞洲一直是把中國看做是非常大的機會，包括西方到了近代，它需要和中國合作才能讓經濟起來。也因為如此，在一次、二次世界大戰後，中國雖然是戰勝國，但它的利益都被西方列強瓜分。尤其二戰勝利以後，中國成為聯合國創始會員國，但中國整個利益還是受到蘇聯、英、美，甚至是戰敗國日本的瓜分。而兩岸發生內戰，後來兩岸分裂，都跟西方看到中國的前景，看到中國是它的威脅，不能讓你站起來有關。西方介入兩岸分裂是非常有好處的，但反過來對兩岸人民來說就是非常大的悲劇。對台灣人民來說，擺脫這樣的悲劇命運是我們的歷史責任，不是中國人強加給台灣，是台灣人本來就要做的事情。

紀欣：我想政治的事情，就像東西德看起來是不可能，但是抓到機會，在一年之內就統一了。兩岸政治基礎要如何鞏固深化，就是要依靠民意。如果台灣的民意要求統一，美國還能怎麼做？站在民間的立場，我們要加強統一運動、統一理論的建樹，要做好準備未雨綢繆。假設國際環境變化，外部因素減少，各種條件成熟，兩岸統一也許也是很快的。

湯紹成：第一，以目前的情況，與其提「一國兩區」，還不如提「一族兩區」，一談到「國」就很麻煩，糾纏不清，而中華民族在台灣卻有百分之八十、九十的認同度；第二是「內外有別」，現在的情況是「一中原則」放諸四海，這樣我們外交空間就處理不了。將來有沒有可能「一中原則兩岸化」？只限制在兩邊，剩下的國家你不要去管；第三，處理「和平協議」的方法應該是「零存整付」，把能夠想像到的內容一條、一條逐條討論，若干時間後，大家就會有些概念。等到我們逐點都討論完後，再來簽就水到渠成，現在說要簽，難度太高，更何況還有美國因素。

王曉波：剛才金源講到民意，這是雞生蛋蛋生雞的問題。如果主流媒體統統掌握在某些勢力的手上，台灣的民意能不跟著主流媒體走嗎？我們看重的是背後本質性的操縱問題。兩岸的問題，背後是中美角力，今天憑良心講，中國還搞不過美國。雖然搞不過，我們在台灣島內的人盡點力量，還是可以做些努力的。

還有一個問題，就是做雞頭還是牛尾的問題。中國是台灣人民的權利，你不去參加我們也擁有的中國席位，是出賣台灣兩千三百萬人民國際政治的權利。問題是，台灣當局的幕後老闆是美國，為了保留「台灣獨立」的可能性，拒絕台灣去參加中國國際的席位。中國的席位，本來就有我們台灣人民的權利在裡頭的，今天台灣人民要恢復這個意識，不是去做牛尾，而是去做牛的一部分，也可以做到牛頭上去。

吳主席：謝謝幾位先進今天來參加座談。兩岸關係和平發展，它是一個歷史轉折，是一個很重要的歷史性戰略發展的機遇。如果能把握到兩岸關係和平發展，台灣也能跟著中國大陸一起發展，也讓台灣有第二春、第三春。

其次，為什麼大陸要跟台灣簽和平協議？主要是要為兩岸和平發展提供一個法理基礎。只要讓台灣問題穩定，大陸可以在各種問題上對台讓利，這一方面是戰略維穩，保證和平發展；一方面台灣是同胞，不能讓台灣成為美國的棋子。祖國和平統一是實現民族復興很重要的環節，隔閡了60幾年的兩岸同胞，對制度、對價值的差異，這是現實，要通過長期的大交流，讓台灣同胞感受到大陸的誠意和善意。

第三，因為台灣有政權輪替的可能性，老實說，大陸希望在馬英九執政期間通過「一中架構」的雙方約定，有法理約束。2016年，民進黨若執政，也讓民進黨有個下台階。這樣兩岸還可以繼續維持和平發展，不致於有衝擊影響。如果馬英九有這樣的認知的話，他必須為台灣爭取在2016年前進行政治對話。如此一來，他的歷史定位是誰都不可能撼動的了的。

你所不知道的財經類名校系列（北京）對外經濟貿易大學

文／蘭桃

對外經濟貿易大學
小檔案：
首批211工程重點建設高校
教育部全國72所直屬高等學校之一
教育部、商務部合作共建學校

對外經濟貿易大學將全球化、國際化視作立校之本，作為一所外向型學校，貿大與英、美、法、德、日等20多個國家和地區的200多所院校建立長期的交流關係，每年會派出200多個學生出國或出境學習、交流。（網路圖片）

這麼多留學生，給了大量中國學生當語伴近距離交流的機會形成一種「國際化」的環境。（網路圖片）

英語+專業是一種優勢，雙學位、輔修等制度，還可以讓不同學科的同學可以擴展自己的眼界，培養自身的複合優勢。（網路圖片）

在眾多大學院校爭相以「國際化」作為特色的時代，一所大學對「國際化」的理解，顯得尤為重要。在這一意義上，（北京）對外經濟貿易大學的理解是特殊的，因為它將全球化、國際化視作立校之本，而不是某種特色。

正如校長施建軍日前接受媒體採訪時強調的，所謂立校之本，是指從1951年建校始，對外經貿大學（前身為「中央人民政府貿易部高級商業幹部學校」）便是為中國（大陸）培養外向型經濟的特別人才而專門設立，辦學的理念、目的都遵從「對外」兩個字。

走出去：4.3%-4.4%的學生有出國學習經歷

對外經濟貿易大學（以下簡稱貿大），顧名思義，主要目的是培養「對外」「涉外」人才的地方。面向國際社會的人才，至少需要兩樣法寶，一是熟練的英語，一為通曉國際規則。

因為所有專業都是以高水準英語作為依託，所以在選擇高考生源時，有別於其他學校，報考對外經貿大學所有專業，都需要參加該校的英語口試。進校後，相當一部份課程採取的是英語授課或者雙語授課。相比普通學校，貿大的大學生需要多修10個左右的英語學分。每年貿大都有許多國外的政要來做報告或講座，「基本是沒有翻譯的，直接以原生態的英文演講，上千人的禮堂，大家都聽得津津有味，都能回答問題，都能自己互動。」施建軍說，這說明貿大學生的英語不是啞巴英語，是可以參與到國際競爭中的競爭力。

國際規則的通曉，一定程度上有賴於國際經驗的增加，為此貿大為學生「走出去」創造了多種路徑。UFE國際班是其中一種路徑，學生通過選拔進入國際班裡的美加英澳名校特訓班或加拿大升學就業移民班、義大利帕維亞大學獎學金免費班，完成本科預科學習課程，便可按計劃出國學習。另外還有不同學院創立的特色實驗班，如國際經濟貿易學院的三語實驗班，要求學生在熟練掌握英語的基礎上，再掌握一門小語種，並且將花費半年的時間到所學語言的相應國家去進行學習、實踐。三語班從2009年開設，至今已有4年。類似的還有中法蘭斯2＋2項目，這個項目畢業的學生可以獲得雙學位。

作為一所外向型學校，貿大與英、美、法、德、日等20多個國家和地區的200多所院校建立長期的交流關係，每年會派出200多個學生出國或出境學習、交流。已在經濟學專業讀了四年書，即將畢業的木雪楓說，這種出國交換學習機會的機會很多，如美國加州大學伯克萊分校、加州大學河濱分校、澳大利亞國立大學等，學生提交申請後，還要通過學校的面試選拔。

目前貿大已有4.3%-4.4%的學生有出國學習的經歷，校長施建軍希望，將這個比例提升到5%，「今天的任何一個培養都不是封閉性的，都必須是開放的，……大概國際上現在好多研究型的一流大學，都把這個指標放到10甚至15，就是10%到15%的學生有出國學習的經歷。」

同時貿大的學生還積極參與到各種國際活動中去，如廣交會、北京京交會等，貿大的學生往往以語言服務成為這些重大活動的志願者，貿大學生口語普遍好，翻譯能力強，可以大量地提供這種志願服務。

引進來：1/2師資有國際背景 每5個學生中1個是國際生

如果說「走出去」是國際化的一種策略，那「引進來」是則是另一種國際化策略。

貿大推行精英式教育，每年招生人數有限，在全校一萬五千多學生中，有3000多個是外籍學生，來自全世界127個國家，意味著每5個貿大學生中就會有一個是外國人。木雪楓說，在貿大的課堂上，見到外國學生並不特殊。目前貿大的留學生還是會獨立上專業課，只有在一些公共課上，才會和本地生一起學習。木雪楓說，這麼多留學生，給了大量中國學生當語伴近距離交流的機會。貿大這種「國際化」的環境， 2010年7月到北京進行國事訪問的阿根廷總統克莉絲蒂娜印象非常深刻，一進校門便對校長施建軍說，你們學校很國際化。

施建軍說，一所學校，外在的國際化遠遠不夠，還要從骨子裡國際化——教材的國際化、師資的國際化、國際認證等等。木雪楓就讀的經濟學專業，所有教材都是英文原版教材，「所以四年下來別的不說，英語讀寫提高很大。」幾乎大部份的專業都在採用英文教材或雙語教材。

目前貿大有1/2的師資有海外學習或工作經歷背景。正在金融學專業碩一年級就讀的劉顯感覺道，「給我上課的老師，有海外背景的老師不止1/2。這些老師上課一般都會援引國外的案例，做英文的PPT課件，而且雙語課或者全英文的課更可能讓他們來上。」「國內老師會比較循規蹈矩，按照書本來教，海歸回來的就會傾向於讓學生自己多看多想，所以講的會比較快，發散性也強。」但非母語的專業課理解起來難度會更大，木雪楓和劉顯都覺得 ，需要在課後更努力學習。

從2012年開始，貿大開設暑期學校，從國外名校請來教授上課，「老師背景會公開，哪個學校的，學術成就等。每門課都會有介紹，告訴你老師會講什麼，教的內容很豐富，有經管類的專業課也有公共課，比如婦女研究等。」學生可以自由申請，以抽籤方式選拔。連續兩年都關注的木雪楓說，「上課的感覺原汁原味，為將來打算出國的學生提供了鍛煉的機會。」

專業人才 複合優勢：1/4學生涉外就業

「都說貿大是財經院校裡外語最好的，外語類學校裡財經最強的。」在貿大，不僅外語是基本優勢，連英語學院的同學，都額外要修習10學分的經管法類公選課程。

英語+專業是一種優勢，雙學位、輔修等制度，還可以讓不同學科的同學可以擴展自己的眼界，培養自身的複合優勢。劉顯的同學在大學時就同時學習了金融學和會計學，還有許多同學選擇「經管類+法律」或「經管類+小語種」這種組合。

「如果一個學生又能翻譯，又能和老外流利交流，又能完成專業技術類的工作，那麼企業為何不要呢？」今年畢業的木雪楓對自己頗有自信。

除這種複合式學習外，貿大還有許多專業，本身就是為跨領域服務的，如法學（國際經濟法）專業，目的就是要培養中國大陸涉外法律事務專業人才，如可以代表跨國企業在訴訟、仲裁和談判中與歐美律師對疊的國際法領域律師或企業法務人才，商務部、國際經濟貿易仲裁委員會、最高人民法院等機關亟需的涉外法律事務管理人、協調人或爭端解決人。

貿大的國際法學專業，2002年便被批准為國家重點學科，是貿大兩大國家重點學科之一。20多年來，貿大的法學專業便是以通曉東西、適應國內、國外兩個市場需要的專業知識結構著稱。國際法學專業畢業的學生，要有「三會」：一會法學專業理論和技能；二會國際經濟貿易知識；三會運用專業外語。有多種專業優勢的複合人才，同時具有精準地就業定位，「這樣的人才，必須要啊。」

根據數據，貿大每年的畢業生就業率在99%，除了1/3左右出國繼續深造，大部份去了外貿行業、金融行業、三資企業，「從數量上來說，最多的可能是國有四大行總分行和四大會計師事務所。其他的外貿相關類企業比如中外運、中糧、五礦也有一些。」

貿大招生辦提供了2008年金融危機年中，貿大的就業數據，「本科生就業率在98%以上，研究生是在99%以上，近40%的畢業生從事涉外工作。」木雪楓說，「十步一老外的國際化環境，讓大家都想出去看看這個世界有多麼不同，就業也就想著這些外資背景企業靠攏。」

畢業生的夢想與現實 你需要or需要你

文／淨芯

七月流火，又是一年畢業季！在大陸，這段時間熱映的影片《致青春》、《中國合夥人》，適時詮釋了對青春的致敬、對夢想的追求。與此相對的，即將畢業的大學生們卻顯得多少有些暮氣沉沉，拼命奔向主流大道。在這個「史上最難就業年」，大學畢業生的選擇或許更加被動。但「過來人」也表示，如果找不到「你需要」的工作，還有許多「需要你」的工作在等著你。

夢想：從主流大道上退出的「菁英」

「四年前，我在香港一家公司工作。有一天凌晨，收工比較早，我走在回家的路上，相當疲憊。我看到路邊有一個公益廣告叫『夢想改變世界』。那時候的我，看到這句話，冷笑了一聲，哼，夢想？然後氣沖沖就回家了。回到家，坐在床上，真的是淚流滿面。我回想自己一路走來，為什麼竟然沒有了夢想，我還這麼年輕，我從來沒有為自己的幸福活過，更沒有為別人的幸福活過，我究竟在為什麼而活？看上去我一路都走在主流的道路上，做著我不喜歡的事情。不僅做，還把它做到出色，為什麼我的內心如此地乾涸？」

在一場以「誰能定義我們的青春」為主題的21世紀教育沙龍上，香港突破機構項目官員、《和菁英價值說再見》作者趙晗和大家分享了她的經歷。從人大附中、清華到港大再到國際知名會計師事務所，在外人看來，趙晗可以算作成功的菁英人士。但工作7個月之後，幡然醒悟的她卻毅然辭職，投身公益事業。

現實：「民營個體」用人最多滿意度最低

姚翔大學畢業已有兩年，目前在北京一家央企工作。考大學時，他聽從父母的建議，放棄自己喜愛的歷史，報考了北京一所知名高校的經濟學專業。大學畢業時，他從應聘者中脫穎而出，考入這家體制內的單位，讓同學們很羨慕。「其實，從小到大，我很少依據自己的內心來做判斷和抉擇，因為總會有人告訴你什麼樣的選擇是好的。說實話，我並不是非常喜歡現在的工作，有些單調，但是這份工作能給我北京戶口、豐厚的薪水福利和地位、安全感，在現在的大陸就業環境下我肯定不會輕易放棄。」

麥可思研究院近日發佈的就業藍皮書《2013年中國大學生就業報告》指出，「民營企業／個體」是2012屆大學畢業生就業最多的用人單位類型，本科院校中有45%的畢業生在「民營企業／個體」就業。但報告也顯示，2012屆本科生畢業半年後在「民營企業／個體」的就業滿意度最低，為50%；而在「政府機構／科研事業」的就業滿意度最高，為69%。

「所以和幾年前的大學畢業生相比，現在的大學畢業生肯定會更加現實。」北京一家高校負責學生工作的馮老師解釋，「像在北京生活壓力這麼大，還有一些限購政策，大學生們肯定要看重戶口、薪酬福利等，這些都會影響到生活品質，學生的職業發展當然要考慮興趣等因素，但現實問題也無法忽視。」

建議：勇於從最基層的鍛煉做起

值得關注的是，大陸大學畢業生的就業狀況短期內可能並不會有所好轉。由國家教育諮詢委員胡瑞文主持的《基於事業統計和人口普查的教育結構與人才供求分析》報告顯示，2010年至2020年間，中國大陸預計將新增9400萬大學畢業生，由於同期市場提供的白領崗位只有4600萬，能夠成為白領的大學生將不足一半。

「我們用30年時間使高等教育從菁英教育達到普及化階段，但也帶來非常大的挑戰。1991-2000年普通高校每年畢業75萬人，2001-2010年每年畢業340萬人，未來十年每年畢業700萬人，成人高校還不算，這對就業將是一個巨大的挑戰。從菁英到大眾到普及化階段，大學畢業生的就業方向、能力和崗位都會發生巨大的變化。」胡瑞文預測，未來10年，普通高校畢業生大概有40%會進入藍領、灰領崗位就業，成為知識型工人、知識型農民和知識型的現代商業服務人員。

在高等教育即將進入普及化階段的今天，青年人需要認清現實，放低身段，做一個有靈魂、有夢想、有責任的人。

（合作媒體：你好台灣網）

圖為浙江寧波的一個招聘會場。（網路圖片）

大陸青年瘋二手生活 節約又低碳

文／王麗坤

高校迎畢業季「跳蚤市場」火爆

書籍、電器、鞋帽、化妝品……隨著畢業季到來，大陸各大高校的「跳蚤市場」異常火爆，畢業生變身小商販，把大學幾年積攢的「家當」拿出來，擺攤練攤。「畢業大拍賣！走過路過不要錯過啦！」除了學生前來選購外，還吸引了不少校內外的居民前來「湊熱鬧」。

「生意很火爆，快樂的同時，我們也過了一把『商販』癮。」小芳學財務專業，她說，馬上就要離開學校了，很多物品帶回家很麻煩，丟掉又很浪費，「還不如以『半賣半送』的方式轉給學弟學妹們。」「跳蚤市場」市場裡的東西大多很便宜，大概只象徵性收點錢，區間在1元人民幣到10元之間。而拿到這些「半賣半送」物品的學弟學妹也很開心，「我買了幾本考中文專業研究生的書籍，價格不但便宜，還能跟考過的師哥師姐做個交流，感覺很值。」小郭是中文系大三的學生，馬上要面臨考研究生壓力。

二手生活 大陸正當時

很多年前，大陸的時髦青年男女聽到「二手」兩個字，避之唯恐不及，「那是別人用過的。」那時候，幾乎所有人都這麼想。所以二手貨跟「跳蚤市場」這樣的詞關聯著，因為，跳蚤，讓人聯想起細菌和髒亂。不過現在，大陸的年輕人們卻會在店鋪裡輕巧地撥動手指，滿懷欣賞地端詳著二手貨們，有時還會遺憾地感慨，價格不如想像地便宜，東西也沒有那麼全。

在北京四環五環一些正待開發的「城鄉結合部」， 在街頭一些大型商廈身旁的窄巷子裡，有一些專門從事二手物品買賣的大賣場。從生活用品到辦公用品，從小家電到大傢俱，從奢侈品到便宜貨，這「二手貨交易市場」、「舊貨市場」的物品是琳琅滿目，既節約又環保，關鍵能完全滿足「淘寶」的樂趣。

「隔三差五就會去二手市場逛逛，電腦、傢俱、衣服，什麼都會買。」王雨與妻子都是北京的白領，他們家庭收入在每月2萬元左右，按理說生活不成問題，但是他們依然喜歡去二手貨市場買東西。「二手店的東西，不光是便宜，以衣服來說，10元、20元、30元的都有，但還有些店，也可以淘奢侈品。」王雨說，比如Miu Miu的錢包、Prada的手提袋、LV的手提袋，都是二手市場的「常客」，有些是正品，有些是高仿，可以滿足不同人的需求。還有一些像動漫音像店，很多大商場裡找不到的「陳年舊貨」，反而在二手市場能淘得寶。

會「二手」 會生活

當然，在互聯網時代，對一些宅男宅女而言，網路途徑還是淘二手貨的最有效途徑。羅子藍是做電子商務的，他對線下的商場不太熟悉，對網上的二手市場卻瞭若指掌：豆瓣、淘寶，還有一些同城資訊服務網站比如趕集網、58同城網都是他淘東西的地方。羅子藍最喜歡去的還是淘寶，一來因為店鋪多選擇性大，二來因為淘寶對店鋪的約束多，提供售後服務。

時代真是變了，現在越來越多的大陸人完全把購買二手商品視為生活方式的一種。在這裡，除了體驗舊日生活氣息，還能看到代表過去時代的審美。根據趕集網提供的官方資料，網站日上傳商品數量在18萬件左右，其中手機數碼、自行車電動車摩托車、傢俱家電占了二手商品80%的數量。

「二手貨就是一個觀念上接受的問題，接受了之後，就能夠發現優點了。當然最大的優點是真的很便宜！」羅子藍覺得，二手生活並不是揀拾廢棄物品，而是出於自用的需求，將他人閒置的、仍無礙使用的物品繼續利用，同時將自己不用之物轉於他人。買二手貨，是一種節約的方式，也是樂趣。

（合作媒體：你好台灣網）

在北京看電影

重度影痴的北京觀影筆記(之一)

文／陸序

北京大學可容納2000人的北大百年講堂觀眾廳，可以說最便宜的電影院。有次播放貝托魯奇導演的《末代皇帝》（1987）片尾，應該是早已死了的蛐蛐復活，引來場內觀眾不約而同「哇哇啊～」的長聲呼應。（電影海報）

北大百年講堂還有一個約200座的多功能廳。小型的電影放映、導演交流活動也會在此進行。因爲場地小，膠片放映時「卡啦卡啦」的聲音都很清晰。民間主辦的校園巡迴紀錄片影展，比如以春運和打工者為主題的紀錄片《歸途列車》（2009）曾在這裡放映過。（電影海報）

作為一個重度影痴，20多歲時，我從台北搬到北京生活、求學、工作，觀影活動和經驗從此有了變化。

北京沒有台灣（特別是台北、高雄、台中）觀眾常能享受到的大型或小型影展（多至上百部電影，少至放映10餘部影片的周末活動）、定期的電影節（如金馬國際影展、紀錄片雙年展等），和不定期或不同主題的影展（如國民影院）活動，商業院線更幾乎不上映國產片和好萊塢以外的電影，民間自行組織的小型影展或觀影討論，也不時受到「拉閘停電」的對待……對我而言，觀影環境不能不說有著很大的差異。

在剛來北京的2008年，一年下來，只看了不到10部電影，（而且大多是看DVD），這樣的環境讓我開始懂得妥協，有時「電影不必在電影院看」。然而，我也逐漸懂得到一些非正式電影院的場所看電影，並樂在其中體驗到一些特殊的樂趣。

到北京電影學院考試

在來到北京以前，我一年的觀影數量大約在450部長片上下，而且幾乎是「非膠片不看」。在家看片，可說曾經是我不屑一顧的粗糙的觀影方式，和吃泡麵一樣，簡易得不像話。生活花銷絕大部分投資在看電影的活動裡：除了儘可能找到免費或極便宜的電影票，或影展PASS等（在我的努力之下，平均一部電影的票價在50元台幣左右），還要計算兩部電影放映之間所間隔的時間，要不長不短：來得及吃飯，卻又不致於等待時間過長。

來回的車費計算也要同樣細緻，既要省時省力（最好可以在車程中閱讀），又不能錯過轉乘公車、捷運所可能帶來的優惠。最高紀錄是一日連看7部長片，而若出門當天只看一部電影，那是絕對的奢侈了。帶著懵懂的好奇，「無影不歡」的我，竟然到了北京學習電影，專業是「中國電影史」，可說一下子「從彩色變成黑白」的，不單是生活中的精神泉源，也是銀幕中的世界（早期中國黑白電影）。

進入北京大學藝術學院讀研究生以前，我曾經報考北京電影學院。細讀考試規定，我記得除身份證件、准考證和圓珠筆外，一切物品不行攜入考場。然而附近並無寄物之處，令我一度煩惱手機、公交卡和錢包將無處擱置。真正進入考場後，才發現除了手機、錢包，連鬧鐘都有人直接往桌上放。早我一年參加考試的同學，還碰上了帶數位相機拍照的考生，閃光燈驚了全場，監考老師卻對其「莫可奈何」。

研究生入學考試中，除了電影（史）專業知識、英語以外，還有一門「影片分析」。考生將在約90分鐘的電影放映完畢後，在兩小時內振筆疾書，交出包含題目在內，不少於2000字的分析文章。開始放映了！是一部抗戰電影，片名是《沂濛六姐妹》。觀其色調、運鏡、演員表演方式，還有與我印象中慷慨激昂的內地演講方式相似的念白、音響效果，我判斷這是部上個世紀（可能是1980末或1990年代）的主旋律電影！同學曾指點說該門考試以近期上映的影片為主，我卻心中暗笑，根本不是那回事！

抱著這種信心，我以一個類似<女人搭了一個浮橋讓男人走過>的題目，從女性主義電影批評的角度寫完了卷子，帶著抽筋的右手走出考場。後來，我沒有被錄取。但真正令我震驚的是，這部講述抗日戰爭時期山東農村婦女的電影，竟為2009年的新作！我只能承認，自己在這方面的確沒有判斷力。考試那天，我還在北影的人海中遇到一位全身穿皮草的考生（這天只是筆試），再看公布欄上一個個寫著「明日之星」的靚男靚女沙龍照，令我瞬間被「陌生化」了。

北京大學百年講堂：便宜的二輪影院

我的住處離北京大學不遠，可容納2000人的北大百年講堂觀眾廳，是最近也最便宜的電影院。在2008年初到北大時，華語電影老片票價5元（人民幣，以下同），有時兩部連放，新片8元。剛從院線下片的西片，也就是好萊塢電影，則是10元一部。

北大百年講堂相當於是二輪影院，便宜，音響效果也不錯。學生和校園附近的居民來看片的很多，就算票沒有售罄，一般也會坐滿八成。上下兩層的影院空間，和經常是台北電影節重要放映地的中山堂感覺差不太多，只是空間更大了，裝潢比較簡單，座席前後排的高低落差也大，前排觀眾很少能擋到後排的視線。比較特殊的一點，就是西片絕大多數皆為中文配音，最近一年，這樣的現象開始有所改變，原文發音、中文字幕的西片增加了，而且票價一律成為10元，講堂也不再放映老電影了。

百年講堂放電影，不能說是公益行為，從本地學生的角度來說，過去的電影很多同學都看過了，而且網上也可以看到，講堂何需放映？場地租借收費不低，放電影收益不錯，大多數觀眾喜聞樂見，一般電影從晚上6點半或7點開始，熱門的影片則在9點加映一場。除了舞台表演、名人企業活動，講堂平時還要承擔校內各種宣講和晚會，電影放映要見縫插針的安排，一般在放映的前一周甚至當周排映並售票。

以10元的票價看一部電影，對校內學生的誘惑力不小。至少對我來說，無論對影片的期待值高不高，都會覺得一觀無妨，更何況學生還能以折扣後相當於8元的價格購票。然而，在校內觀影的樂趣卻不在此，更在於感受觀眾喜歡邊看邊評，驚呼讚嘆等百般反應。一次，貝托魯奇導演的《末代皇帝》（1987）片尾，應該是早已死了的蛐蛐復活，引來場內觀眾不約而同「哇哇啊～」的長聲呼應，卻又有一位觀眾來氣的對空喊道，「哇什麼，沒看過電影啊！」在這裡，電影只是使用了最簡單的蒙太奇剪輯，卻能在觀眾間產生如此效果，在我看來實在很有趣。

除了2000座的觀眾廳外，百年講堂還有一個約200座的多功能廳。小型的電影放映、導演交流活動也會在此進行。這裡的座位就沒有觀眾廳那鬆軟舒適了，前些年一直是座板加了軟墊的折疊式鐵椅。我曾經在這裡看過王全安導演的《月蝕》（1999），以及費穆的《孔夫子》（1940）等影片。因為場地小，膠片放映時「卡啦卡啦」的聲音都很清晰。民間主辦的校園巡迴紀錄片影展，比如以春運和打工者為主題的紀錄片《歸途列車》（2009），及北大學生自己拍的校園題材長片《此間的少年》（2010）也在這裡放映。這些活動有時是贈票，有時則是售票，在師生數萬的北京大學都可能一票難求。但是，也許因為租借場地的活動多了，或者是觀眾對看電影的享受要求高了，多功能廳現已很少有電影放映。

值得順帶一提的是，在北大看電影，無論對觀眾還是主創來說，都可能是極為虛榮的體驗。不管是虛構影片《廚子戲子痞子》（2013）中杜撰的抗日學生，還是《中國合夥人》（2013）中的成東青（以新東方英語補習班創始人為原型的故事），北大「學霸」（讀書考試特別好的人）通通有份，名利雙收。觀眾看到自己的標誌又一次成為電影中的符號，總還都是樂得很，自然也不會忽視有著「某年某級某人」的捐贈證明，閃亮亮的釘在每個椅背，彷彿傑出校友。百年講堂經常是電影首映會的地點，林青霞的散文集也在此發布，然而不過和周杰倫、李宇春的影迷會一般，這是個商業租借的場地。當北大自製出品的，以為教學鞠躬盡粹因病過世的中文系教師為題材的電影《孟二冬》放映時，只能說我已經麻木的沒有任何感覺能力了。

大陸天河二號成全球最快超級電腦

【本報訊】2013年6月17日，國際TOP500組織公佈最新全球超級電腦500強排行榜，中國大陸國防科學技術大學研製的「天河二號」以每秒33.86千萬億次的浮點運算速度，成為全球最快的超級電腦。時隔兩年半後，中國大陸超級電腦運算速度重返世界之巔。其核心指標方面也有了大幅提升，它的峰值速度和持續速度都比天河一號提高了10倍以上，計算密度也提升了10倍以上。另外，天河二號的能效比也是天河一號的3倍。

超級電腦的研發一向被視為一個國家競爭力的象徵，世界超級電腦運算最快的寶座，近年來一直被美國、中國、日本這三個國家交替佔據。事實上，在和大眾生活息息相關的各個領域，我們都能看到超級電腦的身影。例如，幫助新材料的研發，我們的衣服會變得更加舒適美觀；幫助科學家進行水稻、玉米、生豬的基因分析研究，可以改良它們的品種，使我們吃得更健康安全；幫助建築物的抗震防風設計，會使我們住得更加穩當；做天氣預報，可以指導我們的出行安排；它幫助新型汽車、飛機和高鐵的設計製造，可以改善我們的交通條件。

國際TOP500組織公佈最新全球超級電腦排行榜，大陸國防科學技術大學研製的「天河二號」成為全球最快的超級電腦。圖為2012年，工作人員在機房檢查設備運行情況。（新華社）

2012年6月27日，中國大陸自主研製的「蛟龍號」完成7000公尺海試，在7000公尺深度順利進行了取樣、測繪、攝像等多項作業。標誌著中國深海載人技術達到了國際先進水準，實現了新突破和新跨越。（新華社）

1/2納米的驚嘆

中國科大實現世界最高解析度單分子拉曼成像

文／吳長鋒

中國科學技術大學的科學家們在國際上首次實現亞納米分辨的單分子光學拉曼成像，將具有化學識別能力的空間成像解析度提高到前所未有的0.5納米。國際權威學術期刊《自然》雜誌於6月6日線上發表了這項成果。這一成果是由該校微尺度物質科學國家實驗室侯建國院士領銜的單分子科學團隊董振超研究小組完成的，博士生張瑞、張堯為論文共同第一作者。

光的頻率在散射後會發生變化，而頻率的變化情況取決於散射物質的特性，這是物理學上獲得諾貝爾獎的著名的拉曼散射。拉曼散射光中包含了豐富的分子振動結構的資訊，不同分子的拉曼光譜的譜形特徵各不相同，因此，正如通過人的指紋可以識別人的身份一樣，拉曼光譜的譜形也就成為科技工作者識別不同分子的指紋光譜。

董振超教授介紹說，拉曼光譜已經成為物理、化學、材料、生物等領域研究分子結構的重要手段。上世紀70年代以來，隨著表面增強拉曼散射技術，特別是針尖增強拉曼散射（TERS）技術的發展，光譜探測的靈敏度以及拉曼成像的解析度都有了極大提高。迄今，科學家們已將TERS測量的最佳空間成像解析度發展到幾個納米的水準，但這顯然還不適合於對單個分子進行化學識別成像。

微尺度實驗室單分子科學團隊多年來一直致力於自主研製科研裝備，發展了將高分辨掃描隧道顯微技術與高靈敏光學檢測技術融為一體的聯用系統。他們利用針尖與襯底之間形成的納腔等離激元「天線」的寬頻、局域與增強特性，通過與入射光激發和分子拉曼光子發射發生雙重共振的頻譜匹配調控，實現了亞納米分辨的單個卟啉（porphyrins），分子的拉曼光譜成像，使化學識別的解析度達到前所未有的0.5納米，可識別分子內部的結構和分子在表面上的吸附構型。可以說，在任何需要在分子尺度上對材料的成分和結構進行識別的領域，該項研究成果都有很大的用途。

董振超說，這項研究對瞭解微觀世界，特別是微觀催化反應機制、分子納米器件的微觀構造和包括DNA測序在內的高分辨生物分子成像，具有極其重要的科學意義和實用價值，也為研究單分子非線性光學和光化學過程開闢了新的途徑。（科技日報）

深海離我們多遙遠？2013「蛟龍」新征程

【本報訊】遙遠的太空、深邃的海洋和地底深部既蘊含著豐富的未知資源，又是至關重要的戰略空間，已成為世界強國科技角逐的熱點。近年來，中國大陸科技界也加大了研究、探測深空、深海、深地的力量。

2012年6月27日，中國大陸自主研製的「蛟龍號」載人潛水器成功完成7000公尺海試，在7000公尺深度順利進行了取樣、測繪、攝像等多項作業。這標誌著中國深海載人技術達到了國際先進水準，實現了新突破和新跨越。

認識地球是人類的共同目標。深海大洋作為地球內層空間，是我們認識地球的一個重要領域。對從事國際海域活動的意義，可從資源、科研、環境、深海技術四個方面進行說明：

從資源角度看，國際海底蘊藏著人類發展所需的豐富資源，除多金屬結核、富鈷結殼、多金屬硫化物等礦產資源外，生物基因資源、空間資源等都對人類發展有重要意義。從科學角度看，通過大洋科考活動不斷加深對地球內層空間的認識瞭解，對更好地保護和科學利用地球資源具有重要意義。另外，深海科研對解決當前的一些前沿科學問題非常關鍵。從環境角度看，深海環境問題的解決也離不開深海研究的不斷深化。

近幾年國際海域的環境問題受到國際社會廣泛關注，關注點集中在國際海域的生物多樣性保護和深海特別是極端環境下的生物基因資源利用。深海活動越深入，對保護深海生物多樣性的措施、建立公平合理的利益分配機制越有利。從技術上來說，深海技術代表了海洋技術的最前沿和制高點。通過參與國際海域活動，可以提高海洋領域的技術水準和創新能力。

蛟龍新征程

屢創深潛佳績的大陸蛟龍號載人潛水器又將開始新的征程。從今年6月初起，它將轉入試驗性應用階段：第一航段主要在南海特定海域開展定位系統的試驗，同時兼顧南海深部科學計畫開展科學研究；第二航段主要在中國大洋協會多金屬結核合同區進行海底圖像剖面調查和取樣，為深海底棲生物多樣性和結核覆蓋率估算提供圖像資料和樣品，同時開展常規環境調查，收集環境基線資料，履行與國際海底管理局簽訂的《多金屬結核勘探合同》義務；第三航段計畫在西北太平洋富鈷結殼資源勘探區開展近底測量和取樣，為參與海山區環境管理計畫提供技術支撐。

深海大洋是認識地球的重要領域

無論是從資源、環境還是科研、技術來看，深海科研都意義重大，從3000公尺到7000公尺，從南海到西北太平洋，隨著蛟龍號深潛紀錄的不斷刷新和科研範圍的逐漸擴展，越來越多的中國人將目光投向遙遠的深海。著名海洋地質學家中央研究院汪品先院士曾經說過：「一旦透過幾千米的水深看到了大洋的真面目，回過頭來才能明白自己腳下大陸的真相。」深海大洋不僅是人類瞭解地球亟待填補的空白，其廣袤的空間和豐富的蘊藏也為人類社會發展展現出誘人的前景。

海洋活動小知識

根據1982年《聯合國海洋法公約》，世界海洋可劃分為各沿海國管轄領域、公海和國際海底區域，後兩者統稱為國際海域，也就是通常意義上所說的深海大洋，簡稱深海。如果從深度上講，國際上對深海的定義則是1000公尺以上的海域。與沿海國管轄海域內活動主要遵循各沿海國法律不同，國際海域活動主要按照國際公認的法律制度進行。

中國大陸深海探勘大事紀

- 2001年5月22日，中國大陸獲得位於太平洋上7．5萬平方公里大洋礦區的專屬勘探權。
- 2002年，中國大陸啟動蛟龍號載人深潛器的自行設計、自主集成研製工作。
- 2005年，中國大洋科研船「大洋一號」歷時300多天，完成了首次全球航行。
- 2007年5月1日，在南海北部成功鑽獲天然氣水合物（可燃冰）實物樣品。
- 2010年7月18日，蛟龍號載人潛水器在南海成功下潛到3759公尺，這是中國大陸載人深潛隊伍第一次挑戰深海。
- 2012年6月27日，蛟龍號載人潛水器在西太平洋的馬里亞納海溝海試，到達7062公尺深處海底，創造了作業類載人潛水器新的世界紀錄。

（資料來源：人民網）

編按：

自古以來，中國人對浩瀚的宇宙充滿了好奇與幻想。人們通過嫦娥奔月、夸父追日、女媧補天等神話傳說來寄托他們對宇宙的嚮往和追求。改革開放為中國大陸積累了雄厚的物質基礎。1992年9月21日，中共中央政治局常委召開會議，作出實施大陸載人航天工程的戰略決策。

這項工程後來被定名為「神舟號飛船載人航天工程」，由神舟號載人飛船系統、長征運載火箭系統、酒泉衛星發射中心飛船發射場系統、飛船測控與通信系統、航天員系統、科學研究和技術試驗系統等組成，是大陸在20世紀末期至21世紀初期規模最龐大、技術最複雜的航天工程。

【專題】中國人的載人航天之路

神舟十號飛船發射升空。6月11日，神舟十號飛船在酒泉衛星發射中心發射升空。（新華社照片，李培斌攝，酒泉，2013年6月11日）

現年33歲的女航天員王亞平將在中國首個目標飛行器天宮一號上為青少年授課，講授失重環境中的物理現像等，成為中國首位「太空教師」。全世界第一位在太空授課的美國女教師芭芭拉.摩根11日接受新華社記者電話采訪時說，期待通過互聯網聆聽王亞平的太空授課。2007年，小學教師摩根乘坐奮進號航天飛機造訪國際空間站，除了負責完成部分專業任務外，摩根還開設「太空課堂」，與地面上的學生天地連線，通過視頻向學生展示了在太空運動、喝水等情景，成為那次任務的最大亮點。（新華社圖片）

神十飛天中國大陸載人航天開啟應用時代

6月11日，伴隨著神舟十號載人飛船的成功發射，中國大陸航天人第五次奔向浩渺的太空。

從2003年至今，大陸載人航天飛行已經走過了整整十年的歷程。自楊利偉到王亞平，10名航天員先後開啟了多彩的太空之旅。

王亞平：兩年沒逛過一次街

像大多數航天員一樣，王亞平出生在農民家庭，自幼勤習農活。高中畢業那年趕上空軍招收第七批女飛行員，原本想當醫生或律師的她被女飛行員職業深深吸引，一路過關斬將進了軍校。而與9年的飛行員生涯相比，航天員訓練是更大的挑戰。

2010年5月，王亞平通過層層選拔，成為大陸第二批航天員中的一員。最初，她的超重訓練一直沒能突破二級，身體的極限讓她難以承受。她急得不行，一面向「老大哥」們討教，一面加班加點增強心血管和肌肉練習。第二年，訓練成績達到一級。

「神九」乘組選拔，成績同樣優秀的兩名女航天員最終只有一人能成為大陸首位飛向太空的女性。王亞平以微弱之差落選。航天員系統副總設計師黃偉芬記得，王亞平幾乎沒有停頓即投入到後續訓練中，那麼平和，那麼堅強。

這一次，伴隨「神十」遨游太空的王亞平，在距離地球300多公里的地方向青少年講授太空失重環境中的物理現像。

飛行中，王亞平還負責飛行器狀態監視、空間實驗、設備操控和乘組生活照料。飛船與目標飛行器實施交會對接時，作為備份操作手，她要在每一條指令發送前準確判讀數據，對操作進行提醒和讀秒。千百次訓練和兩年多的等待，這是她一直為之準備的時刻。

兩年航天員訓練，王亞平幾乎沒有逛過一次街，與丈夫散散步、看場電影也成了一種奢侈。因為對於航天員來說，訓練就是他們的生活。

這樣的生活，王亞平經歷了兩年，而她的同伴聶海勝、張曉光等大陸第一批航天員已堅持了15年。

張曉光：15年等待後的新使命

這15年對張曉光來說，似乎只有等待。

現年47歲的他被稱為「神十」團隊裡的「開心果」，熱情、開朗，愛開玩笑，有他在，氣氛就特別輕鬆。但這些笑容背後則是汗水和淚水：一次次參加選拔，一次次抱憾落選，一次次為戰友祝福、壯行，一次次把自己關進辦公室默默獨坐，張曉光流過淚，擦乾眼淚又進了訓練場。

「神十」飛行中，張曉光的主要任務是輔助指令長實施手控交會對接，確保指令發送的時效性和準確度。作為交會對接的備份航天員，他在地面進行的模擬訓練已經超過2000次。太空授課環節中，他還將擔任攝影師，用手持攝影機拍下授課畫面，即時傳回地面。

聶海勝：二度上天

2005年那個秋季，聶海勝在「神六」飛行中度過了115個小時。8年後執飛「神十」，他以48歲的「高齡」成為大陸飛向太空的最年長航天員。

從15年前進入大陸航天員大隊開始，聶海勝的各項訓練和體育鍛煉從未間斷。面對每一次新的任務，選擇一如既往——學習理論知識、苦練操作技能、參加乘組選拔，他入選了自神舟五號以來每一次任務的飛行梯隊。

從試驗性到應用性飛行

王亞平和張曉光是幸運的。就舒適度而言，如果把楊利偉當年乘坐的神舟五號飛船比作普通汽車的話，他們第一次乘坐的「神十」就可以算作是高檔轎車了。

不僅僅是舒適度。載人航天工程發展21年，載人飛行10年，先後突破了天地往返、空間出艙、交會對接等關鍵技術。在此基礎上，長征二號F型運載火箭和神舟飛船技術狀態得以固化，形成了可實際應用、可載人的高可靠性安全性天地往返運輸系統。神舟十號是這一系統的第一次應用性飛行，這意味著大陸載人航天在經歷多次試驗性飛行之後，迎來了以開展空間科學實驗為主要內容的應用時代。

對於航天員而言，這同時意味著，他們不再僅僅是飛船的「乘客」，而是以在航天器內開展科學實驗和技術實驗為主要職責的工作者。開展載人航天已近半個世紀的美俄等國飛行乘組通常由職業航天員和隨船工程師、載荷專家共同組成，大陸載人航天活動仍處於初期、尚未面向普通人群選拔航天飛行參與者。從某種意義上來說，王亞平、張曉光和同伴們不僅要「駕駛」飛船，還承擔了隨船工程師和載荷專家的角色。

這一切，都為在2020年前後建成空間站的目標奠定著堅實的基礎。努力過程中，大陸航天事業最為寶貴的財富，便是一批年輕有活力的航天人才隊伍。

資料顯示，「八零後」王亞平是大陸最年輕的航天員。而在載人航天工程的各系統中，30歲左右的設計師已經成為技術骨幹。

「神十」三問？十年載人航天夢

6月11日，神舟十號發射成功，這離「神九」發射成功不過360天，而距楊利偉首次飛向太空則已10年。和此前神舟飛船相比，「神十」又有哪些不同和突破呢？

從「神九」到「神十」有多遠？

「神十」和「神九」到底有多不同？載人航天器一旦成功後，其技術就會逐漸定型，但是在工藝上會更加精細化控制以保證產品質量。以太陽能電池板的基板為例，「神十」在用膠量、固化工藝等方面做了嚴格控制，使得在同樣的重量下，基板結構的性能更強。

類似的改進還有很多，和「神九」相比，「神十」優化了攝像頭布局，由此在發射過程中，可以對整船狀態進行更好、更全面的監視。

積小流以成江海，正是許多細節上的改進，讓「神十」更牢靠、更安全。此外，「神十」是大陸載人飛船首次應用性飛行，此前的都屬於實驗性飛行。這相當於載人飛船天地往返運輸系統進入定型階段，把它整個狀態固化下來，為以後開展空間實驗室的研究和空間站建設奠定天地往返的運輸系統。

從實驗性到應用性有多難？

在「神十」之前，大陸已經四次成功將人送入太空，並安全返航。為什麼到第五次才被稱為「應用性」，此前都算「實驗性」呢？

成功不等於成熟，成熟不等於可靠。剛開始的成功只能叫突破，而經過四次載人飛行之後，證明交會對接技術已經成熟。技術成熟，生產工藝穩定之後，很多設備就可以量產，飛船研制成本降下來了，質量上去了，研制周期也相應縮短。同時隨著測試流程的優化，飛船測試效率更高。

當載人飛行不再成為問題時，就可以做更多的事。本次神舟十號共承擔三十餘項科學試驗，是神舟九號的兩倍多。主要包括航天器技術、航天醫學和公益活動等。

不可複製的太空環境，使得這些試驗機會倍顯珍貴。就是這些科學試驗，促成大陸北斗衛星、海洋衛星的成功。這也是「神十」發射成功的重要意義。

從科研到民用有多久？

對於許多公眾而言，載人飛船上天或許只是一項偉大的科學試驗，而離我們的現實生活很遠。不過，這些技術將會慢慢改變我們的生活。以電腦為例，這種20世紀90年代開始深刻改變世界的機器，最初只是美國軍方所用。這就是高科技的「溢出效應」。

那麼，「神十」上的哪些技術可能改變未來的生活呢？

以其太陽能電池翼為例，「神十」的太陽能電池轉化效率達到26%左右，這在世界上是處於領先水平的。如果該技術能夠繼續研究，並進一步降低成本，那麼這將會極大地改變我們的生活。

針對航空器的嚴格要求，大陸也開發了許多尖端潤滑油產品，隨後這些技術被廣泛應用於汽車、家電等民用領域，以滿足車輛、設備越來越苛刻的潤滑要求。

此外，因為載人飛船對材料的要求很高，所以在研究中開發了許多新材料、新技術。大陸航天系統科學與工程研究院院長王崑聲曾表示，大陸近年來開發使用的1100多種新材料中，80%左右是在航天技術的牽引下研制完成的。（新華社）

載人航天工程大事紀

時間	大事紀
1992年09月21日	載人航天工程正式立項。
1999年11月20日	成功發射第一艘無人試驗飛船神舟一號，實現了天地往返的重大突破。
2000年～2002年	神舟二號至四號3艘無人飛船試驗飛行連續獲得成功。發射、返回、測控、環境控制……一項項關鍵技術陸續突破。
2003年10月15日	「長征」二號F型火箭把神舟五號飛船推向200公里的外太空，38歲的楊利偉成了第一位叩訪太空的大陸航天員。中國人成為繼美國和俄羅斯之後第三個掌握載人航天技術。
2005年10月12日	費俊龍、聶海勝乘坐神舟六號飛船順利升空，實現了多人多天太空生活。中國人太空探索站在了一個新起點上。
2008年09月25日	搭載翟志剛、劉伯明、景海鵬三位航天員的神舟七號飛船發射成功。航天員首度空間出艙（太空漫步）取得圓滿成功。中國人成為世界上第三個獨立掌握空間出艙關鍵技術。
2011年09月～11月	「天宮一號」目標飛行器和「神舟八號」飛船先後發射成功。之後，天宮一號與神舟八號成功實施首次空間交會對接任務。
2012年06月	天宮一號與神舟九號載人交會對接任務的完成，標誌著中國人已經突破和掌握了載人交會對接技術。劉洋成為大陸首位進入太空的女航天員。
2013年06月11日	神舟十號飛船搭載聶海勝、張曉光與王亞平三位航天員成功發射，並完成天宮一號和神舟十號的交會對接。此次真正的應用性飛行，標誌著載人航天工程已經擁有了一個可以實際應用的天地往返運輸系統。

製表：《兩岸專報》編輯室

請記得遙望地球

首位「太空教師」致信王亞平

世界第一位在太空授課的美國女教師、前美國航天局宇航員芭芭拉，摩根6月13日通過新華社致信在「天宮」上授課的女航天員王亞平，提醒她記得遙望地球，並代表全球師生向她表達祝願。

親愛的王亞平：

在你環繞地球而行並準備從太空授課之際，我代表全世界的教師和學生向你致以榮耀和愛的問候。我們為你驕傲。我們希望你和你的乘員組同事平安和成功。你在那裡一定非常忙碌，但請記得花些時間望向窗外。中國和這個世界美麗迷人。

您真誠的 芭芭拉．摩根

摩根非常期待看到王亞平的太空授課。「學生們正在熱切盼望著這次太空授課，正如我一樣，」她此前在接受電話采訪時對記者說，「教育太重要，太空探索太重要，希望這一課程能夠通過互聯網全程播放，好讓全世界都可以看到」。

不過摩根也指出，因為太空教師與學生不在一個房間，所以在太空授課一定會面臨一些挑戰，但她相信王亞平「一定會非常出色地完成這項任務」。

2007年，摩根隨「奮進」號太空梭造訪國際空間站，除負責操縱太空梭和空間站機械臂等專業任務外，還開設了「太空課堂」，與地面上的學生「天地連線」，通過視頻向學生展示了在太空運動、喝水等情景。她的太空授課不僅成為那次任務的最大亮點，對培養青少年探索太空的興趣也產生了積極影響。

（新華社洛杉磯電）

載人航天的背後

托舉航天員們的幕後英雄

八大系統共同打造航天員的太空之旅，分別是：航天員系統、空間應用系統、載人飛船系統、運載火箭系統、發射場系統、測控通信系統、著陸場系統和空間實驗室系統。而與航天員朝夕相處、直接為航天員太空工作、生活從事研究和保障的人們，更是航天員身後的無名英雄。

如果說位於大西北的載人航天發射場是神舟起飛的地方，那麼坐落在北京北郊的大陸航天員科研訓練中心就是航天員成長的搖籃。航天基礎醫學，實施醫學，生保工程，航天仿真……匯集這裡的各個學科精英，每天都在解決這樣一些問題：航天員怎麼適應太空環境？怎樣操作航天器？派誰去執行任務？上天後穿什麼，吃什麼，用什麼？……

大陸載人航天工程的其他系統大多有一定的繼承性，而航天員的培訓猶如在白紙上繪畫，一切都得從零開始。從離心機、轉椅、秋千訓練到高空跳傘、海上救生，凡是挑戰生理極限、具有風險的訓練和操作，教員們總是第一個吃「螃蟹」的人。

航天員進行的所有訓練，醫生也幾乎都體驗過。航天員首席醫監醫保醫生李勇枝博士曾說：「野外生存訓練，我們和航天員一起在大森林裡待了72個小時；跳傘、水面濺落，我們也硬著頭皮往下跳；體驗火箭上升段的振動，我們醫生鑽進模擬器，震得腮幫子又酸又疼。可以說，哪裡有航天員，哪裡就有我們。」

航天員是寶貝，不能讓他們什麼實驗都親自去做。就連普通的志願者，也加入了呵護「寶貝」的行列。

能否克服失重對身體的影響從而實現長時間在軌駐留，是大陸進一步探索空間的一個關鍵問題。頭低位臥床實驗，則是世界各國公認的研究人體失重狀態身體機能的最好方式之一。

2007年底，21名志願者參加的大陸首次中長期頭低位60天臥床實驗，在大陸航天員中心成功進行。實驗過程長達60天，這些自願報名並通過選拔的志願者持續平躺了1440個小時。

枯燥的實驗，卻有著一個浪漫的名字：「地星一號」。它告訴所有關注載人航天的人們，在航天員遨游星空的航程中，有著多少雙托舉他們的大手。

與台灣青年朋友的通信

禪學和辯證唯物論③

文／吳國禎（北京清華大學物理系台籍教授）

我讀北大教授季羨林著《禪與文化》（中國言實出版社）書，收穫很大。他認為研究神學問題要從：經濟關係、來源關係、意識形態和共同歷史使命幾個方面來加以論證。這就是說：不把世俗問題化為神學問題，而是要把神學問題化為世俗問題。佛教在印度的消亡，而在中國得到廣泛的傳播，並且和中國文化相結合，這只能從這樣的視角，觀點來分析，才能得到理解。

且舉兩個例子：

A．歷史上出現過多次的排佛，主要的原因是出於經濟，而非宗教。僧人不耕不織，影響了生產力的發展，因而不排不行。這就是問題之關鍵所在。在所有的佛教宗派中，了解這個道理的似乎只有禪宗一家，禪宗是提倡勞動的。他們想改變靠寺院莊園收入維持生活的辦法。最著名的例子是唐代禪宗僧懷海制定的「百丈清規」，其中規定，禪宗僧徒靠勞作度日，「一日不作，一日不食」。在中國各佛教宗派中，禪宗壽命最長，最重要的原因還要到宗教需要與生產力發展之間的關係中去找。在世界上所有的國家中，解決宗教需要與生產力發展之間矛盾最成功的國家是日本。他們把佛的一些清規戒律加以改造，以適應社會生產力的發展，結果既滿足了宗教需要，又促進了生產力的發展。在日本，佛教的世俗性或社會性是十分顯著的。

B．釋迦牟尼和他的弟子以及再傳弟子同商人有多方面的聯繫。世界上任何一個宗教，都沒有像佛教這樣，同商人有這樣密切的聯繫。這個看似沒有什麼重要意義的商人與佛教的問題，很有必要加以探討，因為從這裡我們可以看出佛教興起時印度的社會狀況、階級劃分情況，可以看出佛教所以迅速發展的原因。早期，商人與佛教關係密切的原因，可以從以下三個方面來分析：

1.經濟關係：商人是施主，二者都以城市為據點，佛教是以城市為大本營，佛教依靠商人的旅行而傳播開來。

2.來源關係：二者在思想上同源，商人與佛教徒之間確實有一些共同的心理狀態。佛教講因緣，講因果，反對戰爭，這符合商人資本產生利潤的心理。商人看到金錢能產生利潤，有投資就有利潤，也就和因果的思想一致了。

3.意識形態的關係：不殺生、非暴力的學說、反對戰爭的思想。最怕戰爭的是商人和農民。商人是擁護這種學說的。輪迴轉生的學說是佛教最基本的教義之一，十二因緣的核心就是這種思想。佛教是新興勢力，反對種姓制度，主張業報輪迴學說，說明種姓是可以改變的，這就符合那些因種姓制度而受壓迫的沙門者的思想要求。

佛教早期在印度的傳播，主要靠商人。中國沒有商人的社會基礎。佛教初入中國，不是在人民群眾中紮根，而是得到皇帝和王公的垂青。中印兩國商人階級發展的規律也不同，中國歷來重農而輕商。

對於佛教我們應該一分為二。它有它的糟粕，這是不容置疑的，但也有積極的方面。中國的儒學素來是闢佛的。但是，事實上許多儒家的大學者都學過佛，佛教的教義以及分析問題的方法，對他們產生了深刻的影響。佛教在唐朝「中國化」了，成就了禪宗，也融入了中國的文化，舉如：大家熟悉的范仲淹《岳陽樓記》中的「不以物喜，不以己悲」，就帶有明顯的禪學思想。禪宗是適合中國士大夫的口味的，它結合了魏晉南北朝的「清談」思想，而發展起來的。禪學影響了宋元以後的理學（朱熹、周敦頤、陸九淵、王陽明）。宋明理學因吸收了佛教的一些東西，才能成其大，成其深。中國如果沒有佛教的話，我們的文學、建築藝術、繪畫藝術、雕刻藝術，決不會發展成今天這個樣子。（待續）

研究禪學也應從要從經濟、來源、意識形態和共同歷史使命等幾個方面來加以論證。例如歷史上出現過多次的排佛，主要的原因是出於經濟，而非宗教。（網路圖片）

方遠觀點

誰才是「山寨」？

文／張方遠

遼闊如中國大陸，面積廣達960萬平方公里，什麼人都有，什麼事都有可能發生。一海之隔的台灣，或許是繼承早年國民黨時代對大陸「吃樹皮啃樹根」的負面印象，就算現在兩岸往來已通行無阻，但大陸任何的小事，都能在台灣被渲染為奇人異事。這也造就了「中國，不意外」這句話在台灣社會的流行——大陸愈古怪的事愈被相信，愈正常的事則愈不被相信。

挾著自以為的「文明高度」，台灣社會的主流老愛踮起腳尖看人。過去，稱原住民為「番」（目前台灣的閩南語仍把不明事理的人罵為「番仔」或「青番」）；現在，稱大陸人為「阿陸仔」——無疑都是一種歧視。伴隨這種心態而來的，就是「中國，不意外」的流行，以及怒斥大陸是「黑心」、是「山寨」。

一位讀工學院的朋友說，他們的教授一再強調，千萬不能把技術傳授給大陸，否則台灣的「先進」技術，只能「淪為」一再的被「山寨」。以前我在政治系讀書的時候，許多老師經常對我們「諄諄教誨」：大陸的學術環境既落後又糟糕，學術研究都是馬克思主義的窠臼模式，而且翻譯的品質非常粗糙，不是錯譯、漏譯，就是惡意刪節。

當年系上必修西洋政治哲學，老師每學期指定我們必讀幾本西方政治思想原典，並會在課程大綱上列出推薦的台灣譯本。這幾本原典，恰好我在大陸書店都有購得大陸商務印書館「漢譯世界學術名著」的譯本。幾次我將大陸譯本帶到學校閱讀，卻被同學質疑：「你怎麼在看大陸版？大陸的翻譯不都是亂七八糟嗎？」

後來我把老師指定的台灣版拿來，與我手邊的大陸版對照，發現台灣版的內容完全與大陸版一樣。台灣版的封面並沒有註明譯者，只有在版權頁用很小的字載明譯者，事實也就水落石出——原來被台灣讀者「唾棄」的大陸譯本，才是原始版本，台灣版不過是將大陸版的簡體字轉為繁體字重新排版印刷，有無得到大陸授權更不得而知。

過去國民黨時代奉「反共」為圭臬，任何「附匪作家」的書籍或是大陸出版品均不得在台出版。台灣地下翻印大陸書的行業也就應運而生，只是這些翻印書有的沒標明作者，有的則是自行將原作者改名，以規避查禁。上個世紀80、90年代，也就是解嚴前後，大陸書在台翻、盜印更是大行其道，包括文史哲社科的原版著作與外文中譯本，幾乎都是換個封面，而內容就是全文照印，連繁簡互換的工序都免了。

台灣各色各樣的大陸翻、盜印書，有的很粗糙，有的很精緻，有的有作（譯）者，有的沒有作（譯）者，有的甚至胡亂編個名字就權充作（譯）者。讀者諸君若有興趣，在此推薦台師大翻譯所賴慈芸所長經營的部落格「翻譯偵探事務所」。賴教授往來兩岸三地圖書館，比對近千冊文學譯本，查出台灣市面上流通的譯本為抄襲者超過800種，被冒名的大陸譯者超過250人。幾代台灣人所熟悉的志文、正文、新興等出版社發行的大量譯本，原來封面所列的譯者不是掛名就是查無此人，而真正的譯者與譯本都出自於「淪陷匪區」。

過去馬克思主義的著作在台灣被視為洪水猛獸。解嚴之後，1990年台灣某家大型出版公司，隆重推出繁體字版《資本論》。這套要價新台幣2,000元的三卷本《資本論》，譯者署名「吳家騏」，出版公司號稱這是「目前為止眾所公認的最佳的中譯本」。但「吳家騏」何許人也？查不到相關資訊。有一說是9位譯者的合力之作，「吳家騏」即5+4=9。再仔細比對，原來「吳家騏」的版本，根本就是大陸中共中央編譯局的譯本；差別只有封面不同、簡體字換成繁體字，但翻遍台灣版全書，毫無授權資訊。

翻、盜印大陸書，算不算是「山寨」，或許見仁見智。但「造假」這件被台灣人視為大陸專利的事，並非不曾在寶島出現過。1979年台灣最暢銷的書當屬《南海血書》，作者署名「阮天仇」，譯者則為「朱桂」，全書描述共黨統治下的越南暗無天日、慘絕人寰。這本激起台灣同仇敵愾的反共情緒的小冊子，後來也被證實是偽作。

從大陸敗退來台灣的國民黨政府，最大的訴求就是「正統」。1966年大陸發起文革，蔣介石就在台灣大推「中華文化復興運動」，今天被大陸同胞盛讚的台灣「中華文化」，其內容與精神，基本上就是當年「中華文化復興運動」所「規訓」出來的產物。在「民主化」的今天，與大陸爭「正統」，成了台灣政治人物的舞台，例如以「正體字」對抗「簡體字」，以「台灣書院」與「孔子學院」打對台。

什麼是「山寨」？其實就是「正統」的相對物。在這種「唯我獨尊」的「正統」心態驅使下，「正統」以外的東西都是造假、虛偽、落後的，當然，「中華文化」也成為台灣壟斷的專屬品。台灣的大學校園充斥著外文教科書，卻看不起來自海峽另一岸的出版品，而且堂而皇之找出許多理由來拒絕大陸作品，諸如：他們不過就是人力多、不看「殘體字」、價格低卻沒品質等等。當我們拚命指責大陸的「山寨」，只不過是把自己推向井的更深處。

酸檸檬通信

被悼念的遺忘

文／酸檸檬

親愛的E，

月初在香港待了兩個禮拜，逢六四。今年並不例外，六四悼念與否、如何悼念，又成為爭議了。所謂「本土派」質疑支聯會的「愛國」口號，發起抵制行動，因此引發了關於六四「本土意義」的爭論：批判者將這類抵制聲音歸為狹隘本土主義，並提出「開放的本土」，認為港人應當悼念六四，因為它內蘊了港人的民運精神，這才是真正的香港本土價值，是香港促進大陸民主化、社運與民運的重要結點。

提出香港必須切割六四、以在意義上切割中國連帶的「反悼念」，是在近年才浮上檯面的爭論，它伴隨著香港社會矛盾的劇烈化——當社會矛盾轉嫁為中港矛盾，中港矛盾又催化了以港人公民社會為中心的本土意識。只是，無論抵制與否，幾方論點基本上都未能超出港英殖民晚期，代議制度發展所形成的「民主抗共」格局，它受制於回歸後的泛民vs.建制對立架構，成為「六四悼念」的主調。

再看近期台灣狀況，就相當有趣了。兩岸關係上，繼泛綠學者提出《自由人宣言》，民進黨中生代五月底提出了《台海人權決議文》。兩份文件基本架構相同，強調民進黨應在「以人民為主體、以人權為基礎」下與中國展開對話，並成立人權交流小組，與中國的公民社會展開交流。六四二十四週年當日，馬英九則發表了「抓住機遇、開創人權新局」感言，舉出「兩公約」報告，稱台灣在「人權」指標上的進步，要求大陸應檢討、改善人權狀況，供國際檢驗。

看似對立的國民兩黨，在「要求中共落實普世人權價值」上沒有二議。馬英九提到兩公約，也同樣背書了「公民社會」價值，它的內容，就是以台灣經驗為指標的民主代議制度、形式保證的多元族群平等、以及資源分配協議下，持續運作的民間部門。而泛綠的《宣言》、《決議文》，更將台灣民主選舉拉到「人民主權」的高位，稱大陸政權沒有得到民主選舉的受認，不算完整國家。

這套歪論，將國家認同化約為中產階級民主代議，將民主代議簡化為人民主體，又將人民主體包辦給公民社會，綜合以上，得出一個高度抽象的「人權價值」。它的基礎，在於台灣近三十年來以反共為基礎的民主化敘事，以及把中國大陸當作對立他者的本土意識主體。這是一種被各式「進步」價值所背書的「文明」觀、優越感。

於是，當「六四」作為國際媒體的首要景觀，登上普世價值主導的政治舞台，開啟冷戰形式終結的序幕，宣告了社會主義歷史「終結」，對內在於「冷戰－內戰」的台灣，以及被「殖民地狀態」懸置在雙戰架構外部的港澳而言，六四「只能」被操作成一個政治符號——長期以來，港台都是美國文化冷戰的前緣要塞。於是，如何悼念、記憶六四的爭論中，我們看見了民族情感、國家認同，複雜地混合了「追求／捍衛自由、民主、人權」的文明優越感，而「本土」意識的分離、排外性質，正醞釀其中。

於港於台，無論是高舉「本土意識」，或是「開放的本土」、「實踐的社運價值」等，都難以迴避和右翼政黨，甚至國家宣傳，分享了類似的「進步」價值：代議民主、（兩黨）政黨政治、多元的公民社會連帶、公民抗命、人權聲援。換句話說，在新自由主義的統合版圖中，唯有擱置六四運動的歷史意義，代之以「民主抗共」的政治意義，才能夠在「社會主義歷史終結」前提下，高舉人權、公民社會的普世文明，向一個非文明、集權專政、侵害人權，卻對全球經濟版圖起了威脅性硬想的中國大陸，壓以政治談判的道德籌碼，這是美圍堵中國的新冷戰格局。「悼念六四」的政治，懸置了「六四」運動的歷史，恰恰是它之所以需要「被悼念」的原因。而這個以公民社會為核心的悼念圖像，註定走向排他：它並不與移民、移工所共享。香港作為英國前殖民地，以及歷史上作為兩岸三地和東南亞的「政治避難處」，大批來自大陸、東南亞、非洲、印度、尼泊爾的底層民眾，都是香港居民，他們提供廉價的低階勞動，卻從未真正成為「港人」（人民主體）政治主體。當悼念與否已成為表態政治，事件本身與其相關爭論終將僅止於「道德宣洩」，可預見的未來是，新冷戰結構下的各種政治操演，更可能淪為一種「比誰的價值更普世」的語言競賽——愛德華．斯諾登事件就是一例。

六月三日晚，天欲雨不雨，我坐在尖沙咀海濱廣場，森天的大廈矗在街邊，夜的城市，燈火輝天。超大電子看板閃爍著，遠處數不清的落地櫥窗內，是穿著名牌的塑膠人偶：和面向城市的呆滯巨鴨一樣，它們都沒有臉孔。各式遊客在我身邊走過，清潔工十五分鐘現身一輪又無聲隱沒，不時見到深膚色的家務工牽著孩子跟在雇主夫婦的後頭。我的身後是海，一個為了否認而記憶的彼岸，也在身後。

你的好友，L

針探美利國

大師們，您們搞錯了喔！

新自由主義的假面

文／阿蓉

一位原本名不見經傳的麻州州立大學經濟系博士生Thomas Herndon一夕之間爆紅，因為他與兩位老師三人聯名發表的文章：「高國債一貫地阻礙了經濟成長嗎？(Does high public debt consistently stifle economic growth? A critique of Reinhart and Rogoff)」，指出兩位哈佛大學教授聯名發表的文章有錯誤。這個發現使Herndon頓時成了美國各媒體競相報導、邀請的人物，他的照片登上了紐約時報雜誌、華盛頓郵報等等重要報紙，並受到美國電視新聞媒體MSNBC的報導，這消息同時也傳到了歐洲。因為這個文章關係到各國正熱烈討論的政府財政緊縮政策議題。

兩位哈佛教授Carmen Reinhart及Kenneth Rogoff(前IMF首席經濟學家)於2010年發表的論文：「債務時代的成長(Growth in Time of Debt)」，指出當一國的公共債務超過國內生產總值(GDP)的90%，經濟成長的速度明顯地呈現負成長，不管是對發達或是發展中國家均是如此；而新興國家當外債比例佔GDP達到60%時，年經濟成長率下降了2%，如果外債超過60%經濟成長率則是折半。該研究影響了各國財政緊縮政的政策。

Reinhart與Rogoff的研究受到歐美各地知名保守派政客的引用，例如：美國國會預算委員會主席同時也是2012美國副總統候選人Paul Ryan，引用上述理論來支持其緊縮財政政見；英國財政大臣George Osborne曾在其演講中引用哈佛教授的研究；歐盟委員會經濟與貨幣事務委員Olli Rehn在歐盟推行緊縮政策，也是以該理論為依據。

Herndon等三人的研究，重新檢視了上述兩位哈佛教授的研究，發現數據分析及統計方法的嚴重錯誤。在重新計算原始數據資料之後，Herndon等三人的研究推翻了兩位哈佛教授的結論，政府公共債務佔GDP超過90%的國家，平均年經濟成長率是2.2%，而非Reinhart與Rogoff所說的負成長，而債務超過九成的國家與其他債務比例較低的國家，並沒有呈現顯著的不同。Herndon等三人並指出，公共債務與經濟成長率的關係，在不同時期、不同國家呈現各種不同的意義，政府可能在經濟低迷的時期，舉債以刺激經濟成長，在這樣的情況下高債務是結果，而非經濟低迷的原因。

財政緊縮的政策，其實是更大的政治風潮——新自由主義的一環，新自由主義向以效率、彈性、自由化為其裝飾，展現一種看似進步、現代的面貌，實質卻是以打擊工會及勞工階級運動而站上政治舞台，一手推動國營事業私有化，讓大資本擁有更多積累財富的資源；另一手則以降低政府赤字需緊縮財政的說詞，瓦解社會福利體制及削減教育預算。這也是為何揮舞新自由主義旗幟的大旗手英國前首相柴契爾夫人，在其死後，有各國政要致以緬懷之意，同時，在街頭卻出現大批慶祝其死亡的群眾，因為以新自由主義為意識形態所塑造的社會結構，其實是少數資本家得利，眾多平民百姓受害的體系。

更重要的是，這其實已經不只是學術辯論，財政緊縮政策已具體而微地影響著各國施政，舉例來說：美國教育部補助非營利團體開設幫助中輟生通過高中學力測驗的課程，經費就受到刪減；在台灣，也展開一波社福津貼的緊縮，對於殘障者生活津貼提高補助門檻。

在得利者擁護新自由主義使其大行其道之時，自是不乏有人為它著言立論，使人更難辨其虛實，所幸在Herndon等三人的研究中，讓我們有機會一窺新自由主義意識形態中的一個破綻。

Carmen Reinhart及Kenneth Rogoff（前IMF首席經濟學家)於2010年發表的論文：「債務時代的成長(Growth in Time of Debt)」受到歐美各地知名保守派政客的大量引用，卻被發現數據分析及統計方法存在著嚴重錯誤。（網路圖片）

中國2013 ③

中國每天都站在十字路口

作者／薩米爾．阿明(國際政治經濟學家、第三世界論壇理事長)
翻譯／東方木雅(觀察者網特約作者)

【編按】近年來有關「中國崛起」的各種論述方興未艾，關於當代中國社會性質的討論與質疑也莫衷一是。針對這個問題，著名的國際政治經濟學家、依附理論經典作家：薩米爾．阿明（Samir Amin），近日在美國《每月評論》（Monthly Review）雜誌以《China 2013》為題提出他的觀察與見解。《兩岸轟報》思潮版接續上期，刊出本文的第三個章節〈中國每天都站在十字路口〉，敬請參考。

偉大的成功，新的挑戰

中國不是才走到了十字路口；自打1950年以來，它每天都站在十字路口。來自左、右派的社會、政治力量，活躍於社會上和政黨內，持續不斷地產生碰撞衝突。

中國的右派從何而來？當然，前國民黨政權的買辦和官僚資產階級已經被驅逐出了權力之外。然而在解放戰爭的過程中，全部的中產階級、專家、公務員和實業家都對國民黨在抗日戰爭中的無能失望不已，於是他們接近、甚至加入共產黨。他們中的許多人——當然不是所有人——始終只是民族主義者。後來，隨著從20世紀90年代開始的對私營企業的開放，一個新的、更強大的右派出現了。不應將那些成功積累了（有時是巨大的）財富，並且由他們的客戶——包括國家和政黨官員——支持的人簡單的視為「商人」。後者與他們相互勾結，甚至進行權錢交易。

他們的成功，一如既往地在不斷壯大的受過教育的中產階級中激發對右派理念的支持。在這個意義上，不平等的擴大——即使這與其他南方國家的不平等毫不相同——是一個主要的政治威脅，是傳播右派理念、天真幻想和去政治化的利器。

在此，我要提出另外一個我認為很重要的觀點：正如列寧認為的那樣（這非常適用於俄國的狀況），小生產者（尤其是農民）不會被右派理念所鼓動。這裡可以用中國與前蘇聯做個比較。就整體而言中國的農民並不反動，中國的農民則不擁護私有財產的原則。而相比之下，蘇共從來沒有能夠讓蘇聯的農民停止支持富農的私有財產。相反地，今天作為小生產者（而非小財產所有者）的中國農民成為了一個不持右派立場的階級，卻會成為推動最為大膽的社會和生態政策的力量陣營的一部分。「鄉土社會重建」（renovating rural society），這一強有力的運動證明了這點。中國的農民基本上與工人階級一道站在了左派陣營一邊。左派有自己的有機知識份子，且向國家和政黨機器施加了一定的影響。

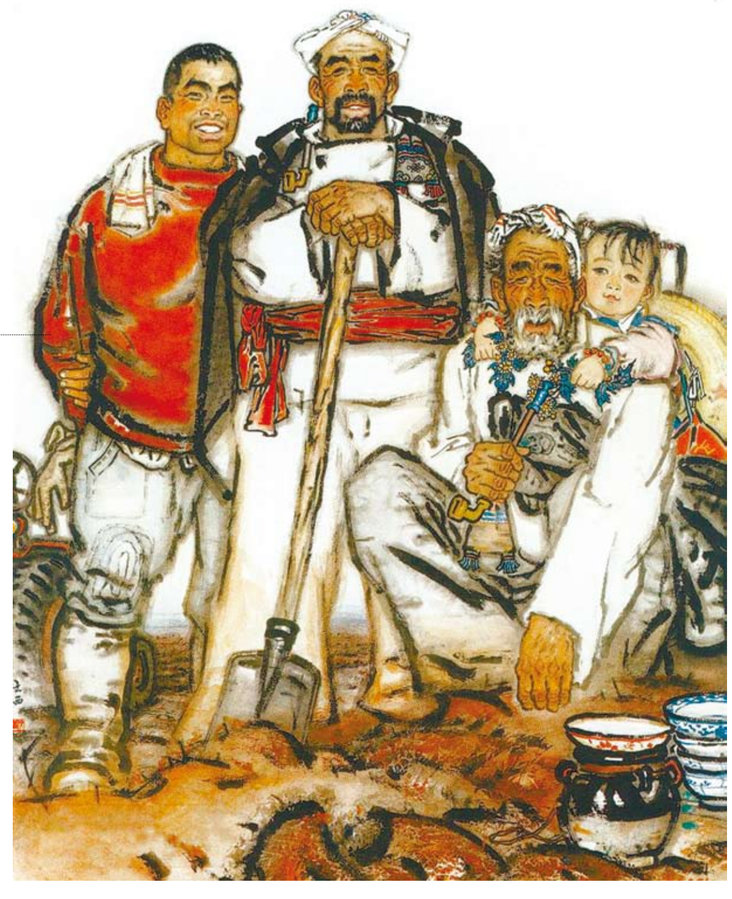

整體而言中國的農民基本上與工人階級一道站在左派陣營一邊。左派有自己的有機知識份子，且向國家和政黨機器施加了一定的影響。（圖／中國農民畫）

在中國左右之間的衝突持續不斷，這反映在由國家和政黨領導層實施的一連串的政治路線上。在毛澤東時代，左的路線不經過鬥爭就不會獲勝。在評估右派理念在黨和黨的領導層中的發展時，毛澤東認識到這有點像蘇聯模式，於是他發動了文化大革命與之進行鬥爭。「炮打司令部」正指向黨的領導階層——這個「新資產階級」形成的地方。然而儘管文化大革命在其最初兩年中達到了毛的預期，隨後便逐漸偏向了無政府狀態，這時毛和黨內的左派對一系列事件失去控制。這種「偏離」導致了國家和政黨重新掌控局面，這給了右派機會。自此，右派始終在領導集體中佔據了強有力的部分。然而，左派始終存在，約束最高領導層妥協於「中間派」——但那是中右，還是中左？

要瞭解今天中國所面臨的挑戰的實質，就必須瞭解中國的自主計畫與北美帝國主義及其歐洲和日本小盟友之間的衝突的強度，將隨著中國在何種程度上不斷地取得成功而增加。衝突表現在幾個領域：中國對現代技術的掌握；對地球資源的利用；中國軍力的增強；在人民有權自主選擇其政治經濟體系的基礎上追求重建國際政治。上述每個目標都與帝國主義三駕馬車所尋求的目標發生直接衝突。

美國政治的戰略目標是對地球的軍事控制，這是華盛頓能維護自身優勢並獲得霸權的唯一辦法。在中東發動先發制人的戰爭，是達成這一目標的手段。而且從這個意義上講，這些戰爭是在為由美國人冷血的出於「防患於未然」的可能必要性，而假想出來的對中國發動先發制人的（核）打擊做前期準備。煽動對中國的敵視與此種全球戰略互為表裡，這在其支援西藏和新疆的奴隸主登臺表演、在南中國海加強海軍存在、以及無條件鼓動日本建立軍事力量時已經顯露無疑。那些以打壓中國的為業的人們，則對這種敵視推波助瀾。

與此同時，華盛頓致力於通過建立20國集團來安撫中國和其他所謂新興國家可能抱有的雄心壯志，以此操縱局勢。20國集團意在給這些新興國家以幻覺，以使它們相信只要實施自由的全球化，就會給它們帶來好處。在這一方面，G2（美/中）是一個陷阱，通過把中國變為美帝國主義冒險投機的同謀，使北京的和平外交政策喪失它所有的公信力。

對這種戰略唯一可能有效的回應，必須在兩個層面上進行：

（1）增強中國的軍力，且用潛在的威懾能力武裝它們；

（2）堅持致力於重建一個多極的國際政治體系，尊重所有國家的主權，並且為達到這個目的，採取行動恢復已被北約邊緣化的聯合國。

我認為第二個目標至關重要，為此需要優先重建一個「南方戰線」（第二個「萬隆」？）去支持南方國家和人民的獨立自主。這就意味著，中國應當清楚它沒有方法實現與帝國主義一同進行掠奪（搶奪地球的自然資源）的荒唐念頭，因為它不具備美國那樣的軍事實力，而這是保障帝國主義計畫得以成功的終極手段。相反，中國可以從加強對南方國家工業化的支持中獲益良多，而帝國主義「捐贈國」俱樂部正試圖扼殺這些國家的工業化。

中國政府在談及國際問題時的用語克制之極（這是可以理解的），這讓人搞不清楚這個國家的領導人在何種程度上意識到了前面所分析的這些挑戰。更嚴重的是，這種遣詞用句強化了公眾輿論中的天真幻想和去政治化思維。

挑戰的另一個部分，關涉到了這個國家的政治、社會治理民主化的問題。

毛澤東概括和運用了新中國政治治理的一條普遍原則，他將其總結為以下幾點：團結左派，中立（補充一下，是「中立」而不是消滅）右派，爭取中左翼。在我看來，這是取得一系列進步，獲得絕大多數人理解和支持的最佳道路。在這條道路上，毛澤東給社會民主化這個概念以積極的內容，使它與通向社會主義的漫長道路的社會進步合而為一。他總結出了執行這條道路的方法：「群眾路線」（從群眾中來，到群眾中去）。林春準確地分析了這個方法及其可能造成的結果。

民主化與社會進步相聯繫的問題——相對於「民主」與社會進步相脫離（甚至常常與社會退步相聯繫）——不僅只牽扯到了中國，還關係到全世界人民。這個應該被成功地運用的方法，不能抽象概括為一個放之四海而皆準的簡單公式。無論如何，由西方媒體宣傳所給出的公式——多黨制和選舉——應該徹底地被拋棄。進而言之，這類「民主」甚至在西方都變成了鬧劇，更別說其他地方了。「群眾路線」是在一系列不斷進步的戰略目標的問題上產生共識的手段。這與西方國家通過操縱媒體和選舉鬧劇而獲得的「共識」（其不外乎是與資本的需求同流合污罷了）涇渭分明。

然而，在今天新的社會條件下中國應該如何開始重建一條新的群眾路線？這並不容易，因為共產黨內的領導權已經基本為右派所掌握，並以去政治化和由其所引發的天真幻想為基礎，建立了其穩固的治理。發展政策的極大成功強化了這個方向的無意識傾向。現在中國的中產階級的許多人都相信追趕富裕國家生活方式的皇家大道，是毫無保留的開放；他們也都認為三駕馬車國家（美國、歐洲、日本）不會反對這點；甚至毫無保留地崇拜美國的方式等等。對於那些迅速壯大且生活水平得到前所未有提高的城市中產階級而言，這是尤其真實的。官方毫無想像力的、乏味的馬克思主義教學被拋棄，與在美國的中國學生（特別是從事社會科學研究的那些學生）被洗腦的事實，極大地縮小了徹底地批判性辯論的空間。

中國政府對社會問題並非無動於衷，這不只是因為馬克思主義的話語傳統在起作用，更是因為懂得如何不斷鬥爭的中國人民迫使政府採取了行動。如果在20世紀90年代，這一社會維度在加速發展的迫切需求面前業已式微，那麼今天的趨勢得到了逆轉。恰恰就在富裕西方國家社會民主黨所贏得的社會保障被侵蝕之際，貧窮的中國卻擴大了醫療、住房和養老金這三個層面的社會保障。雖然遭到了歐洲左翼和右翼的惡意中傷，中國的公共住房政策卻讓印度或巴西，乃至巴黎、倫敦或芝加哥的貧民區都嫉妒不已！

作為小生產者的中國農民成為推動最為大膽的社會和生態政策的力量陣營的一部分。圖為陝北農民。（網路圖片）

社會保障和養老金體系已經覆蓋了50%的城市人口（這期間城市人口從2億增加到了6億！）。並且根據「五年計劃」（仍在中國得到執行）的預期，在未來幾年內，覆蓋率將達到85%。讓熱衷於抨擊中國的記者們，在他們一直吹捧的「走上民主道路的國家」中找一個類似的例子吧！然而在實行社會保障體系的方法上，爭論依然存在。左派提倡建立基於幾代工人團結的原則之上的法國分配體系（這是在為迎接社會主義做準備），而右派顯然喜歡美國可惡的養老金體系——它把工人分化開來，並把風險從資本轉嫁到了勞動者頭上。

然而，如果不與社會政治治理的民主化相結合，不與以增強對社會主義／共產主義未來體制的創造性發明為方式的社會福利的再政治化相結合，社會福利就是有所欠缺的。

多黨選舉制的原則被西方媒體和抨擊中國的專業戶們，一再令人作嘔地鼓噪著，以真正的「民主人士」面貌出現的「異見人士」支撐著這種觀念，他們卻不能應對上述挑戰。相反，就像當今世界（俄羅斯、東歐和阿拉伯世界）所展示的所有經驗那樣，在中國實行這些原則只能使新興計畫和社會復興計畫自我毀滅。事實上，這就是這些由空洞而花哨的辭藻（「除多黨選舉之外，別無選擇！」）偽裝起來的原則的真實目的。然而，通過倒退到保衛「黨」（它自己就僵化了，並且已淪為一個致力於為國家行政機關招募官員的機構）的特權的刻板姿態，並不足以抗擊這種壞的選擇。我們必須發明出一些新東西。

再政治化和為應對新挑戰創造條件，這些目標不能靠「宣傳」而實現。它們只能通過社會、政治和意識形態的鬥爭得到促進。這意味著這些鬥爭必先得到法律的承認，並且要在結社、言論和提出法案等集體權利的基礎上進行立法。這反而意味著，黨自己要投入到這些鬥爭中去；換言之，要重拾毛澤東主義的群眾路線。再政治化如果不與一切層面上（如公司、地方和國家）鼓勵工人逐步奪取社會的管理責任，它就毫無意義可言。這種進程並不排除對個人權利的承認，而是相反地意味著個人權利的制度化。這種制度化的實施將可能徹底地改造領導人的選舉方式。

本文轉載自《觀察者網》http://www.guancha.cn

陳明忠通過國際特赦組織，見到了著名經濟學者劉進慶，兩人談了兩三天，很愉快，覺得彼此思想見解都很一致。圖為劉進慶演講的留影。

無悔—陳明忠回憶錄(八)

第二次被捕

口述整理／李娜（中國社科院文學所研究員）
校　　訂／呂正惠（人間出版社發行人）

陳逸松投奔大陸

1974年，公司（東大製藥廠「乖乖」部門）派我去日本買機器。以前都是老闆自己去買，但他不懂機器，總被日本人騙，買回來的都不能用，還要加以改造，所以這一次讓我去買。因為我有政治犯記錄，不准出境，公司給警備總部管出入境的人塞了5萬塊紅包，我才可以出境。

到了日本，因為是買機器，日本公司對我也招待得很好。一般出差到日本，每天給20元美金的費用，但我們公司卻給我一天50元美金。我住到新橋旅館後，董事長恰好在東京，他把我的旅館費用也都付了，50元美金我可以隨自己的意思花用，我拿這個錢搞自己的活動。

當時台灣不承認有政治犯，我帶了警備總部景美軍法處看守所的臺灣政治犯的名單，準備交給了日本特赦組織的代表，女作家川田泰代。我和川田約在明治神社見面，說好她穿紅衣服。我坐計程車去神社，路上看著計程車上的跳錶，錶每跳一下，我的心也跟著跳，這麼貴啊！當時是一元台幣兑七元日幣。

通過國際特赦組織，我還見到了著名經濟學者劉進慶。劉進慶告訴我策反陳逸松的經過。那時日本一些左翼親中國的人士，說服陳逸松轉向大陸，陳就托劉進慶跟大陸通氣。陳逸松年輕時曾經是左派，是參加過「赤色救援會」的律師。1970年代的一系列事件，特別是尼克森訪問大陸，中國大陸進入「聯合國安理會」以及中日建交，對臺灣刺激很大。像他這種日據時代的老一輩，對形勢的變化非常敏感，他們看過太平洋戰爭，看過中美對抗，認為中國正在強大起來，因此想要向左轉。這種左，是反對帝國主義的左，日據時代的老一輩是有這種心情的。

據說，陳逸松去大陸前偷偷的對余登發講，我們應該向左轉了。陳逸松有一陣子偏向台獨，雖然他現在想去大陸，大陸卻不讓他去。陳逸松寫了一個聲明，托劉進慶帶過去：宣告從此放棄台獨立場，為社會主義祖國獻身。另外還寫了一個報告，說明臺灣黨外的狀況如何，並指出有哪些人是統派（如黃順興、許乃昌、彭德等等）。陳逸松把聲明和報告交給劉進慶，託劉進慶轉給大陸。後來大陸就同意陳逸松過去，這件事在台灣非常轟動。

當時的內政部長林金生，是國民黨重用的臺灣人。國民黨曾經派他去日本，讓他策反台獨派的邱永漢。邱永漢二二八後逃到日本，寫小說，在日本有名氣。他搞台獨的資金一部分來自林獻堂。在日本的第一代台獨派，很多是皇民化的臺灣人，例如廖文毅。在美國佔領日本期間，他們靠走私糖和香蕉作為台獨經費，美國故意不管。後來美國結束佔領，不能再走私了，日本的台獨派沒有經費來源，開始沒落，廖文毅才回臺灣投降。王育德是第二代台獨的代表，由於是地主身份，對臺灣土地改革的怨恨，才變成台獨。邱永漢和王育德是東京帝大同學，但邱永漢寫了部小說，把王育德的情況和一些台獨內部問題都寫出來了，兩人就反目，幹起來了。後來邱永漢也回臺灣了，林金生算是立了功（非常有趣的是，1970年代一些出獄的老同學向「三省堂書局」買一些日本左翼的書到處散發。向該書店買書的人中，就有林金生）。

陳逸松本來也是國民黨派去日本策反台獨派的，結果利用這個機會跑到大陸去了。

策反黃順興

我和劉進慶就這麼談了兩三天，很愉快，我們思想見解都很一致。他突然衝口而出，說，嘿！現在來策反黃順興吧。這樣，我就踏入了第二次被捕的鬼門關。

黃順興曾經當過台東縣長，是黨外第一個當選的縣長。最不可想像的是，他居然能在國民黨完全掌控鐵票的原住民地區選上縣長，在當時真夠轟動。他在台東的民間基礎打得很好。他沒有連任成功，被國民黨刻意破壞掉。選舉期間，他只有一部可以活動的車子，選舉活動的第一天早上，發現司機不見了，被抓走了。選舉開票時，國民黨把他選區的原住民請去喝酒，第二天這些人來跟他說對不起：不好意思呀，昨天喝醉了，投給別人了。

他知道我，還是因為我爸爸，那時我還在牢裡。他做台東縣長，我爸爸在台東縣政府農林局。我弟弟結婚時，他來參加喜宴。他問我爸爸，這個兒子是大的還是小的？我爸爸說，是小的。黃順興問，大的呢？我爸爸回答，給政府養啦。黃順興聽說了我坐牢的情況，就大感興趣。後來我出獄了，他就來找我。

在臺北我們常一起聚談。他會打電話給我說：我這裡有好酒，可是沒有菜，叫我買鴨翅膀，過去喝酒聊天。他選舉時，我們好多老同學捐錢給他。他跟我說，你的朋友拿錢來，這個說是陳明忠的朋友，那個也這麼說，哦，你有好多朋友啊。

當時整個形勢鬆動，民心思變，黨外運動興盛起來，台獨派在美國支持下勢力越來越大，但左派的意識也重新復活。左派本來被白色恐怖清洗掉了，由於海外保釣的影響，年輕一代開始左傾，想要重新認識社會主義和中國大陸，五十年代的老政治犯也和年輕一代的左派通過各種方式接上了頭。在這一點上，我跟陳映真的認識是最關鍵的，這件事有點巧合，值得講一下。

我和太太結婚後，有次跟她去她娘家宜蘭的羅東鎮，遇到日據時代老台共王萬得的太太。她在市場裡擺攤子，旁邊放個收音機，聲音開得大大的，一聽就知道是大陸廣播，文革剛開始時期的廣播，很高昂的，還唱歌。我嚇了一跳，我也聽，可是我是偷聽的。我就問，你怎麼敢這樣？她說，我們一家都家破人亡了，要殺要剮隨便他了。

原來二二八時，王萬得叫造紙廠的人組織起來，保衛工廠不被破壞，他說，工廠是人民的。後來他被通緝，跑到大陸去了。1952年，國民黨捏造王萬得弄了一個共產黨組織，在羅東抓了50多個人，許多是王萬得太太娘家的人（包括她本身）。後來槍斃七個，裡面就有三個是她娘家的人。她無法跟娘家交代啊！已經這樣了，她死都無所謂，什麼都不怕了。我說，勇敢是勇敢，但還是會惹麻煩啊。她說，隨便他啦。

她有一個孩子，還有一個養子。養子的親生父母也是老台共，跑到美國去了。這個養子王玉江後來也被抓，據說是台獨。王萬得太太很生氣，罵他是混蛋，爸爸是共產黨，他竟然是台獨份子。她不理他，他寫信來也不回。我覺得有點奇怪，回來一查，發現不是台獨案，是陳映真案，是左的。就讓我太太想辦法告訴她，王萬得太太說，是不是騙我啊？她非常高興。（王萬得後來死在大陸。他和謝雪紅是對立的，彼此之間矛盾很深。）因為這樣，我知道了陳映真案，也知道陳映真這個人。

陳映真1968年坐牢，1975年出來，在牢裡，他認識了林書揚等老政治犯，非常尊敬他們，《趙南棟》這篇小說寫的就是這些人。我後來也知道了陳映真案，開始讀他的小說的。一看就覺得很不一樣，他的小說有思想。後來我們認識了，很談得來。我要蘇慶黎從陳菊那裡拿到資料，讓他寫了一篇郭雨新選舉、國民黨如何作弊的文章，偷偷送到香港《七十年代》發表。他和蘇慶黎他們想辦雜誌《夏潮》，來找我商議，《夏潮》聚集的知識份子基本是左翼的，也有黨外的。

所以，當時的形勢讓我們過於樂觀，覺得策反黃順興的計畫看起來會很順利。我們太單純了，沒有想到，黃順興另有打算。他沒有讓我們知道，就讓女兒黃妮娜經過日本到大陸去。他寫了封信帶給周恩來，寫什麼我們不知道。

黃妮娜到了大陸，先由全國台聯會長林麗蘊接待。林是毛澤東和周恩來的日文翻譯，田中首相去中國，就是她做翻譯的。接著又安排黃妮娜去見楊斯德（大陸前總政聯絡部長）。白天陪她參觀的人，晚上會打電話給楊報告。我的案子判決後，臺灣報紙報導說，黃妮娜說林麗蘊讓她回來搞革命。林麗蘊父親的一個好朋友就責備林，怎麼跟小孩子說這個。林說：我只是請她吃頓飯，並沒有講讓她搞革命。

黃妮娜的媽媽講，黃妮娜從大陸回來，變化很大，原來是個很愛漂亮的小姐，現在什麼都不講究了。黃妮娜回來，也找過我，說，楊斯德問她，誰影響了她，黃妮娜說，陳明忠。楊斯德就說，你回台灣以後，把大陸的情況告訴陳明忠。

我一聽到黃妮娜這樣講，就知道會有危險。如果她被捕，一定會把我講出來，我必需趕緊做準備。黃順興是當時黨外大頭，國民黨對他不敢怎麼樣，絕對不敢抓他，但我就危險了。我趕緊把那台發揮很大作用的影印機拆掉，偷偷丟到淡水河裡。那些「非法書」，我找在中國新藥廠時提拔的一個女工，藏到她家裡。

果然黃妮娜從日本到大陸時，就被臺灣的情治單位盯上了。回來沒多久，就被捕了。她7月1日被捕，她家人沒有立刻通知我。2日晚上，他們才通過朋友告訴我，我想馬上買機票去日本，但算了一算，知道來不及了。她這麼一個女孩子，刑求絕對熬不過三天。果然，7月4日我就被捕了。

我參加黨外運動，國民黨那邊本來完全不知道，但黃妮娜都講了出來。根據黃妮娜的口供，國民黨發現陳明忠大有問題，長期以來偷偷和黨外有來往，還想策反黃順興，這還得了。竟然搞了那麼多年，而我們一點都不知道，這個人一定要給他死刑。

後來我才知道，這裡面還另有因緣。原來蔣經國最信任的部下賈亦斌在國共內戰快結束時，就是被楊斯德策反的。黃妮娜的口供送到蔣經國處，蔣經國一看楊斯德的名字，當然認為我的案子極為嚴重，非常重視，我的死刑無論如何是逃不掉的。

我被捕了

1976年7月4日早上六點，警備總部的六部汽車包圍我在和平東路的住家，來人拿出來一張條子，寫的是「約談」。隨後我被帶到博愛路的保安處，包括一個中將、兩個少將在內的十幾個軍官在等我。那個房間，後來才知道，叫「一號問案室」，很大，有廁所，接下來我的審訊、刑求和睡覺，都在這裡了。

後來我探聽知道，那個中將是警總副司令阮成章，以後當了調查局局長。他只說了兩句話。第一句是：上面有命令，不管用什麼手段，一定要口供；第二句是，就算人進了棺材，口供也要留下來！說完他們就走了。一個問案人員（他們自稱「參謀」），要我在手錶、現金的保管條上簽名。因為第一次坐牢的經驗，我很瞭解軍法的「行情」，所以，看到那保管條上的編號「民國六十五年度特字〇〇一號」，我心想，糟了。第二天問案的人又說：「你房子的名義所有人是你兩個女兒，你是不是買房子時就已經準備好再坐牢了？」我想，我才剛被捕，警總就已經調查了我的財產。依當時為政治犯定罪的《懲治叛亂條例》第二條第一項的規定，「意圖以非法之方法顛覆政府而著手執行者」的唯一刑期是「死刑」，而且還要沒收財產。很明顯，他們是無論如何都要置我於死地了。換句話說，他們是決定判我死刑之後才來抓我的了。

問案人員說；「像你這樣有『叛亂家庭』背景的人，和黃順興、康寧祥、郭雨新這些黨外人士來往，一定有陰謀。」我和同為政治犯的馮守娥結婚，我就成了「叛亂家庭」的家長。我們是「新生分子」（政治犯在綠島的監獄叫「新生訓練處」，總有叛亂嫌疑。

1970年代初國際形勢變化，國民政府失去在國際上代表「中國」的合法地位，在島內，黨外又在選舉中興起，國民黨更加害怕。但他又有美國的壓力，美國暗中支持台獨，檯面上要蔣經國實現臺灣民主改革，開放民主黨派。所以蔣經國不能直接對黨外下手，只能設法證明黨外人士後面是共產黨。美國痛恨共產黨，只要牽涉到共產黨，就不管什麼民主人權了，殺台獨份子不可以，殺共產黨他就不管。本來我和黨外的來往，國民黨並沒有掌握什麼情況。黃順興的女兒黃妮娜被抓，變成「汙點證人」，說她去大陸是受了我的影響，說我鼓動他父親黃順興去大陸。這個孩子啊，也不能怪她。她沒有經驗。所以，抓到我，對國民黨來說是個突破口。關鍵是要坐實我是共產黨，這樣，和我有關的一切黨外人士就可以一網打盡，就可以清除黃順興、康寧祥等這一批人，就可以消滅正在興起的黨外運動的威脅，而美國也不能抗議，因為這一切都跟中國共產黨有關。

所以他們問案的重點，一是我和共產黨的關係，一是我和黨外的關係，他們要把兩者牽扯在一起。

陳映真1968年坐牢，1975年出來，在牢裡，他認識了林書揚等老政治犯，非常尊敬他們，出獄後結識了陳明忠，兩人很談得來，這個因緣與日後的《夏潮雜誌》和《人間雜誌》有著密切的關係。

黃順興曾經當過台東縣長，是黨外第一個當選的縣長。圖為黃順興（居中）參加日據時期文協前輩高兩賢告別式時，與楊逵、康寧祥等人合影之照。

“臺胞青年夏令營10周年紀念”徵文 **評審結果**

以下獲獎者將可參與8月中旬於南京舉辦之青年寫作營

江蘇組
首獎：周曉慧
二獎：黃秋錦　賴郁臻
三獎：林虹穎　翁妤婷　林家鵬
入圍：黃鈺傑　林巧柔　郭濠維　廖明和

全國組
首獎：陳昱君
二獎：郭儀婷　秦琬婷
三獎：黃建騰　王雯萱　秦琬筑
入圍：林冠妤　劉容芝　陳家陞　倪文婷

主辦單位：江蘇省台灣同胞聯誼會、夏潮聯合會

【龍脈相傳・共創未來】

第三屆兩岸犇報青年徵文獎暨創意中國研習營獲獎名單：

名次	名單
優選3名	劉又溱(1)、陳琬娛(2)、陳胤祖(3)
佳作6名	葛良恩、倪文婷、張翠璇、陳祈諺、林煥傑、徐林均，以上共6名。
入選20名	林欣潔、黃偉銘、李明書、秦琬婷、秦琬筑、高嘉謙、劉庭妤、林恕全、陳映潔、徐偉桓、丁啟軒、吳蕙均、巫亦桓、林琦敏、張雅琪、梁璐、莊瑞紋、陳紫瑜、陳琬茵、簡廷芳，以上共20名。

主辦單位：兩岸犇報、台聲雜誌

本屆活動以〝青春中國夢〞為題徵文，獲得青年朋友踴躍來稿，經本社特聘評審查閱，選出以下得獎名單，受獎者將獲邀參與本社8月下旬舉辦之〝創意中國研習營〞活動特此公告。

歷史版專題：紀念「始政日」就是羞辱祖先

按：「六一七」是日本殖民台灣的開端，曾被日本當局稱為「始政紀念日」。台灣光復之後，此日旋即廢絕，不再紀念。然而，台北市政府在今年變相恢復了「六一七」。首先抨擊此事的淡江大學林金源教授轉述了活動現場的荒謬情節：「慶祝活動以北投公園創始人井村大吉的紀念碑揭碑儀式開始，碑文極為友善，中、日文對照。不僅井村在天之靈可以瞑目，就連現在的日本遊客，也可感受百年前其祖先在台的豐功偉業，以及台民的感戴之情。主辦單位號召民眾扮成歷史人物，參與百年時代遊行。活動策劃人韓良露邀請化妝看上台『同樂』，包括穿著和服亮相的觀傳局長趙心屏，還有握手言歡的孫中山與裕仁太子。最能顯露昔日北投風月特色的，是韓良露介紹穿軍服的神風特攻隊之後，說明陪他度過出征前最後一夜的，就是旁邊穿和服的小姐。參與裝扮遊行者可拿餐點，民眾集滿五個攤位印章可換『御守』。……」

（林金源，〈同悲尚且不及．何忍同樂〉，《中國時報》，2013/6/17）

土匪的系譜

寫在台北市政府變相恢復六一七「始政紀念日」之後

文／邱士杰

1900年，八國聯軍。以義和團為代表的人民武裝終於不敵帝國主義侵略而失敗。

東洋硝煙如此瀰漫，遠在俄國的社會民主工黨領袖列寧也把眼光投向了東方。他站在「野蠻的中國人」的立場，提出如下評論：

「歐洲各國政府……把一座座村莊燒光，把老百姓趕入黑龍江中活活淹死，槍殺和刺死手無寸鐵的居民和他們的妻子兒女。這些基督徒建立功勳的時候，卻大叫大嚷反對野蠻的中國人，說他們膽敢觸犯文明的歌洲人。」（列寧，〈對華戰爭〉）

一百年後，彷彿為了呼應列寧，陳映真對於龍應台的「文明」論也提出批判；一個站在「野蠻」者立場的批判：

「說起『殘酷、愚昧、反理性、反現代文明、給中國帶來傷害和恥辱』的，是義和團呢？還是歐西日本等入國聯軍？再者，是人家老遠組成聯軍跑到中國大屠殺、大劫掠，還是我們貧困農民到西歐日本去『殺人放火』了呢？……義和團運動被『現代文明』和『理性』的『八國聯軍』殘酷鎮壓後十五年的一九一五年，台灣農民的噍吧哖抗日起義，就宣傳『玉皇大帝九天玄女』可以『隱身』、『避子彈』、『避刀槍的符法』以抗擊據台日軍。而今日的『台灣人民』能不能據而嘲笑其『愚昧』、『反理性』、噍吧哖的農民起義『藏有仇視東洋人的情緒』？問題是明白的：在帝國主義無情侵侮的時代，當封建王朝無計可施，當台灣已成棄地，不甘屈膝的中國農民起而抗擊外侮的思想和行動只能是自由派百般嘲笑的形式：落後的武器、封建迷信和一顆不屈的民族驕傲。而歷史上一切被征服民族抵抗強權時，不依仗強烈的民族自豪感和『仇』恨『外』侮的思想與行動，難道依靠民族自蔑主義和投降媚外主義？」（陳映真，〈文明與野蠻的辯證——龍應台女士《請用文明來說服我》的商榷〉）

如同魯迅。在資本主義世界體系殘酷的「物競天擇、適者生存」之中，陳映真看到了「不適者」被迫成為「不適者」後而不斷展開的抵抗。當嚴復通過「物競天擇、適者生存」的警語號召國人成為「適者」之際，同時代的魯迅卻站在「不適者」的立場，思考中國民族在他律的「進化」與「競爭」中，被迫朝向「蟲豕」、「非生物」，乃至「絕種」而終末的演進。（伊藤虎丸，《魯迅與終末論：近代現實主義的成立》，李冬木譯）近百年後的陳映真，也站到了與魯迅相同的立場上。

然而，「不適」並不等於「弱勢」。魯迅從來就不是以弱為美、以弱為好、以弱為正當的「唯弱主義者」。1935年致蕭軍的信中，魯迅如此恤勉這位從淪陷的東北輾轉關內的青年：「『土匪氣』很好，何必克服？」。同時，他在評價蕭紅《生死場》的時候說道：「如果還是擾亂了讀者的心呢？那麼，我們絕不是奴才。」魯迅並不是作為弱者的代表而站上歷史舞台。更正確地說，他是通過自身持續不斷的「朝的戰鬥」，才成為中國革命的精神象徵。奴才不會反抗，但奴隸是要反抗的！

「中國的春天是成長在戰鬥裡！」——詩人田間如是說。這正是魯迅與中國革命的精神。

抗戰初期，1937年七七事變同月底，台灣左翼作家楊逵閱讀了蕭軍所著《第三代》之後，以「一種難以言喻的愉快」的心情寫下一篇書評。楊逵那「難以言喻的愉快」是這樣來的：

「作品中描寫被欺壓的人民不斷加入『馬賊』的故事。所謂的『馬賊』，並不是我們常常聽到的可怕的強盜，而是相對於壓迫者而成長起來的一股對抗勢力。日本也有『勝者為王，敗者為寇』的說法，依這句話的含義，我們天天被灌輸的『土匪』、『共匪』、什麼什麼『匪』，其實是……。」（楊逵，〈《第三代》及其他〉，曾健民譯）

刪節號後，楊逵的筆停住了。一停，就是九年。

台灣光復以後，日本殖民者曾經正面標榜的「六．一七」「始政紀念日」終於走入歷史。取而代之的，則是台灣各地的舊社會運動幹部群集此日紀念五十年間死去的烈士。1946年6月17日，這天舉行了台灣島內首次的紀念忠烈祠典禮，並在連溫卿、楊逵等人的組織下成立了「台灣革命先烈遺族救援會」。

從1924年首次舉行於上海的「恥政紀念日」集會，到1946年舉行於台灣島內的紀念忠烈祠典禮，台灣人民終於能夠正大光明地在自己的土地上悼念成千成萬仆倒在日帝屠刀之下的先烈，告別曾經的「恥政」或「死政」紀念日。在1946年的《台灣新生報》上，楊逵將他埋藏近九年而難言的心底話說了出來：

「這個『土匪』到底是什麼呢？

其實，就是血染的五十年間台灣革命史中我們的革命先烈和志士。他們都是對逃得快的清朝文武百官的絕望，只有用自己的力量和現有的武器，保衛自己山河的悲壯的人民自衛軍。

在日本也有『勝者為王，敗者為寇』的諺語，在台灣，日本統治者為了殺戮、侮辱被稱為『土匪』或『匪賊』的革命志士，還特別制定了『匪徒刑罰令』。然而，這種事也並不是日本軍閥的專利，滿清政府稱太平天國的革命為長毛賊之亂，也把孫文國父稱為賊等等，這與現在的軍閥把人民的革命力量稱為什麼『匪』或什麼『賊』的作法都一樣，是什麼人都知道的。……就這樣地，大大小小無數的武力抗爭在台灣島的這個小天地中，毫不畏懼地反覆發生。這是由統治者稱為土匪，而我們尊稱為先烈志士的人們，五十年間前仆後繼地延續至今的志業。」（楊逵，〈六月十七日前後——紀念忠烈祠典禮〉，曾健民譯）

當然——也是我們應當繼承的志業。

站在台灣人立場看日據史

文／張方遠

日本作家尾崎秀樹，1928年出生於日本殖民統治下的台灣，直到台灣光復後隔年返回日本。在台灣成長的尾崎秀樹，看到日本殖民政府在台灣推動國（日）語政策與同化政策，他曾指出這些殖民政策導致台灣人潛伏了「喪失祖國」與「白痴化」的現象。

6月17日林金源教授〈同悲尚且不及．何忍同樂〉一文提及北市府紀念「六一七」北投公園百歲生日的活動，正是尾崎秀樹所說日本殖民統治帶給台灣「喪失祖國」與「白痴化」表現。

（文轉21頁）

（文承20頁）

近年「轉型正義」，義正詞嚴，所有的歷史檢討與批判都集中在國民黨統治時期，藉此抗拒中國人身分。但是真正站在台灣主體、屬於台灣人民立場的歷史，卻仍被深深的迷霧所遮掩。

日文「始」與「恥」同音，殖民地台灣人民將日人歡欣鼓舞慶祝的「始政紀念日」稱為「恥政紀念日」，著名左翼作家楊逵更稱之為「死政紀念日」，另一位日據時期作家賴明弘也曾表示：「『六一七』是台灣人最傷心痛苦的日子，不僅是台灣的恥辱，而是我們中國的國恥日」。然而，殖民地台灣人民的苦難，以及民族主義氣節，近年來則逐漸被日本立場所取代。「日本殖民統治讚美論」、「日本殖民有功論」或是「日本殖民現代化論」屢屢出現，將日本殖民統治視為對台灣人民的恩情，企圖將日本殖民統治中性化，將日本殖民統治描述為寬大與文明。

早在1993年12月，台灣教授協會即率「本土社團」聯名發表〈兩國兩制，和平共存：台灣人民對台灣與中國關係的基本主張〉，指稱：「……舉凡鼓吹國家神道、推行國語運動、更改姓氏運動、志願從軍運動，莫不影響了台灣文化。總之，日本政府企圖把台灣人變成日本人的努力雖然沒有成功，但是卻成功地使台灣人變得『不像中國人』。」

1995年時任立委的呂秀蓮，組織「百年馬關條約百人代表團」赴日本馬關，高調慶祝「台灣脫離中國一百年」。近來則有團體舉辦台灣總督明石元二郎的追思慰靈大會，以及陳水扁、馬英九兩任總統對八田與一的歌頌，又或是日前北市府大玩毫無歷史感的歷史人物cosplay，讓孫中山與日本裕仁皇太子穿越時空握手言和，都是無顧台灣人民主體，對歷史的無情嘲諷。

台灣前輩作家王詩琅曾說：「中國人絕不會苟同殖民統治肯定論此類狂妄的謬說」。已故旅日政治經濟學家劉進慶則如此評價日本殖民者在台的「建設」：「殖民近代化是外在的、從屬的近代化，是非工唯農的產業化，是差別、跛行的近代化。日本軍國主義下的軍需工業在台灣近代化進程上是非常的、一時的，好比曇花一現而消失，又如盆栽扎根不落地，基本上沒有改變台灣社會經濟的低度開發狀態，令台灣戰後從頭開始工業化和近代化建設」。

相較於當前台灣社會對日本殖民統治的肯定、讚美與緬懷，說明現在是時候全面清理殖民歷史遺留下來的問題，嚴肅梳理日據時期台灣社會性質，以及台灣人民對這段歷史真實的記憶與情感，重新走回自己的立場，才能克服對自身認識的障礙，也才能真正做到「放下歷史，攜手向前」。

（原載《中國時報》，2013年6月18日）

總統府不是總督府

針對總統府〈八田與一水利，嘉惠台灣人民〉一文的若干回應

文／張方遠

總統府公共事務室於6月19日投書《中國時報》，回應筆者前日在同報的文章〈站在台灣人立場看日據史〉。總統府在這篇題為〈八田與一水利，嘉惠台灣人民〉的聲明文章中，對日本殖民者在台統治，以及八田與一對「台灣農田水利的貢獻」，持高度肯定的評價。筆者回應如下：

一、筆者先祖早在清康熙41年（西元1702年）即東渡來台，其後家族致力開墾嘉南平原。康雍年間，張氏家族以今雲林崙背為中心，向外分別開墾大有圳、八佾圳、鹿場圳與清濁圳，奠定當地灌溉用渠等水利基礎。張氏家族從清朝以降，在台灣投入拓墾事業，開溝渠、興水利、植良田，相關事蹟見諸於《台灣府志》、《雲林縣采訪冊》與連橫《台灣通史》等史冊。台灣光復之後，由於與農田水利淵源甚深，部分張氏族人服務於台灣中南部農田水利會。筆者對相關議題的理解，非總統府一句「該文作者可能未盡瞭解八田與一對台灣農田水利的貢獻，以及嘉南農民對他的崇敬」便可抹煞。

二、台灣近代化的建設，始於清朝在台灣的建樹，又以劉銘傳主政時期推動的洋務運動等新政為最。劉銘傳新政致力於台灣基礎建設與生產事業的復興，其中以清賦事業影響最深，日本殖民地經濟學者矢內原忠雄在《日本帝國主義下之台灣》書中將劉銘傳定位為台灣「資本主義開拓的先驅」。台灣的天然條件與人才，以及清朝在台灣推動的洋務運動，成為日後「現代化」的基礎。日本據台後，卻將清朝時期留下的基礎轉化成為壓榨台灣人民的工具。日據時期台灣的「現代化」建設，已故旅日政治經濟學家劉進慶教授曾有一生動的「酒與瓶」比喻：「用現代化的瓶，裝殖民地的酒，瓶的外觀是現代化、資本主義化，酒的品質是殖民地化，剝削經濟」。由此顯見清朝時期與日人據台在本質上的差別。清朝時期屬於「自主近代化，是農工全面的產業化，經濟整體的近代化」；而日本在台灣的「建設」與統治，「在社會制度上是壓迫，在經濟制度上是壓榨，在人際關係上是歧視」，完全是為了掠奪台灣資源，為殖民母國服務、加速殖民母國對外侵略，其本質是「外在的、從屬的近代化，非工唯農的產業化，是差別、跛行的近代化」。兩者性質差異頗大，緣何今日台灣官方只紀念（甚至是美化、歌頌）日本殖民者的「建設」，而完全忽略早期漢人移民以及清朝官員在台的建樹？（請參見：劉進慶，〈序論台灣近代化問題——晚清洋務近代化日據殖民近代化之評比〉；劉進慶，〈歷史悲情與歷史認識的自我檢討——剖析台灣媚日反華分離主義者的奴性史觀〉；戴國煇，〈晚清期台灣的社會經濟——並試論如何科學地認識日人治台史〉。）

三、總統府聲明稱，八田與一建成嘉南大圳「十五年後台灣光復，受惠的卻是世世代代的台灣人民」。日據時期在台統治的官員及其後代，為誇耀他們的「成就」與「功勞」，先是將清朝統治時期的台灣抹黑為「化外之地」與「瘴癘之地」，復將日本殖民統治宣傳為台灣近代化之始。儘管日本殖民統治早已結束，但這類昧於史實與良心的論述，卻長年被台灣當政者所繼承，甚至寫入中小學教科書中，而總統府對日本統治時期與八田與一的評價，也完全根源於上述的論述。已故旅日農業經濟學家戴國煇教授，曾有一傳神的比喻：「日本人為了自己的利益養了一頭乳牛——就是台灣，目的是要榨取牠的奶，這一頭牛長大了，日本人拚命吸牠的奶。但是，他們戰敗被趕回日本去了，他們無法把這頭母牛——美麗寶島——帶走。要注意，這母牛吃的卻是台灣土地上長出來的肥美的青草，是吃我們自己的草，牠以後能繼續長大，難道應該感謝日本以前吸牠的奶嗎？」馬總統若對台灣人民痛瘝在抱，何以只在意光復後台灣民眾因日據「建設」而受惠，卻忘了日帝鐵蹄下台灣人民的苦難？此為正義是非的問題，而非馬英九總統所謂「就事論事，恩怨分明」的粉飾之詞。

四、在日人據台之前，台灣先民早已投入拓墾事業。清朝巡台御史黃叔璥在《台海使槎錄》記載：「三縣（編按：台灣縣、鳳山縣、諸羅縣，即今台南、高雄、嘉義一帶）皆稱沃壤……千倉萬箱，不但本郡足食，並可資贍內地。居民止知逐利，肩販母載，不盡不休」，即可見日據以前台灣農業之繁盛。當下台灣官方對此視而不見，卻稱因「八田的堅持，終使嘉南地區的旱地成為良田」。日人在台之經濟事業，與殖民地台灣人之間的關係，從閩南語俗諺「第一憨，種甘蔗給會社磅」即可窺見一斑。高高在上的官員們，可曾讀過台灣前輩作家賴和的〈一桿稱仔〉嗎？曾獲日本天皇贈勳加獎的八田與一，建設嘉南大圳、增加台灣農作產量，是為了貢獻給日本，不是因為熱愛台灣。八田與一設計「三年輪作」，強迫台灣農民一年種甘蔗、一年種水稻、一年種雜糧，只為解決日人「米糖相剋」難題，卻導致台灣農民淪為日本會社的「奴隸」，總統府竟將之稱為「嘉惠台灣人民」。此外，嘉南大圳建成之後的1935-1938年間，台灣稻米生產量有高達50.8%被運送到日本，導致台灣人民無米可吃，只能吃番薯簽裹腹（請參見：許介鱗，《日本殖民統治的後遺症：台灣vs.朝鮮》，頁62）。日本殖民政府透過「基礎建設」對殖民地台灣進行侵略和掠奪，史實昭然若揭，總統府卻為八田與一辯護稱「應將之與日本殖民政府區別看待」。台灣光復已超過一甲子，總統府卻還宛若日本總督府。

五、若八田與一及其建設，真的在世代台灣人民心中留下「崇敬」，何以過去未曾見過台灣民間自發的紀念活動？反而是從李登輝執政之後，與日本、獨派作家學者相互唱和，又在其一手推動的《認識台灣》教科書中特別寫入八田的「事蹟」，再加上扁、馬二朝對八田與一的高調紀念（2001年民進黨執政時期出版日本海外宣傳品《愛台灣的日本人：嘉南大圳之父八田與一的生涯》中譯本，2007年陳水扁對八田與一頒贈褒揚令；馬英九執政時期，舉辦八田與一追思音樂會、設置八田與一紀念園區等等），八田與一其人其事才「出現」在台灣民眾的「記憶」中。八田與一其人其事，是李、扁、馬三朝政治正確下的「矯正」產物，這一系列的「加工」過程，請參見台灣史研究者郭譽孚先生的整理成果：〈嘉南大圳與八田與一問題研究之基本資料——戰後變造的過程〉（http://blog.udn.com/h1234567am/5388358）。

六、如何看待與評價日據史，八田與一並非重點，但是個起點。主政者以「台日友好」為名，不斷向日方立場靠攏，對台灣開發史認識是非不分、恩怨不分，雙重標準，反而拋卻了屬於台灣人民真正的歷史與立場，此即總統府所謂的「台灣人民的核心價值」嗎？

2013年6月19日

內外兼修，台灣用電大改造

跳脫核四困境的可能

文／費沖之

核電產業從設計、原料、電廠設備到高階廢料處理都不掌握在自己手中，恰恰暴露了台灣能源自主的窘境。圖為台灣核二廠展示的二分之一核能反應爐縮小模型。（網路圖片）

又困又窘的能源自主路

馬英九在5月底與6月初率領媒體主管與記者，進行了兩次的「能源之旅」，尤其在6月2日至3日兩天一夜的能源之旅中，更是南北奔波，從夜宿在台灣南端的墾丁核三廠，一路殺到東北角的核四電廠結束。這個以行旅方式檢視台灣的能源供應，行程中分別視察了天然氣、太陽能與燃煤發電廠，表面上是一視同仁，其實骨子裡仍然透露著支持核電的訊息。

馬英九與江宜樺之所以這麼耗費精力，趕場演出與台電共舞的戲碼，說穿了就是要傳達台灣能源自主性低，加上多種國際因素的制約，致使發電能源供應的穩定性不足且成本高昂，從而得出核能作為一種穩定性發電能源的結論。強調，一旦剔除核能發電，必然導致台灣的供電穩定性降低與電力價格上漲的結果。

事實上，台灣能源自主性低且受制於國際市場，早已是眾所皆知的常識。但如果按照這趟能源之旅的核心命題「自主性」來檢視核能，台灣不但不產鈾，也沒有生產及處理燃料棒的能力，必需依賴向美國購買，核電廠興建與設計均需受制於美國公司（如奇異）。這種從設計、原料、電廠設備到高階廢料處理都不掌握在自己手中的核電產業，恰恰暴露了台灣能源自主的窘境，想要利用核能發電來抒解能源自主的困境，說穿了，不過是從這個困境跳到另外一個更大的困境罷了。

再多的電廠也不夠

台灣電力需求困境的起因，不得不從經濟發展方式來看。能源是生產活動的要素之一，沒有電就沒有工業，自然也就沒有出口外銷的經濟支撐。電力與GDP於是劃上了等號，台灣政府是無法容忍兩者的零成長，換句話說，當經濟發展被操弄為社會主流價值時，為了這個發展的硬道理，電力自然是配套的一環，與廉價的勞動力相似，最好都能「供過於求」，也因此台灣的能源規劃永遠都是提高發電能力、增加發電機組。

根據台綜院與工研院所作的「能源開發政策總體需求面推估」，依目前的情境推估至2030年，在每年經濟成長率為3.65%、能源使用效率提升2.2%的前提下，每年電力消費成長仍會達到平均2.11%的漲勢，亦即至2030年電力整體消費量將是現在的1.5倍。這個推估揭示了一個更殘酷的事實：就算有核四五六七，仍然無法趕上台灣電力需求的成長！

究竟是那個部門是台灣用電持續成長的推手，翻開經濟部能源局對台灣地區2012年用電統計，工業部門就佔了全部用電量的53%，這當中用電量第一的產業類別為電腦通信及視聽電子產品業，占整年度工業用電的31%，也占全國用電量的16.4%，而且，該產業別用電量10年來成長2倍多。6月5日監察委員所提的調查報告亦指出：台電公司售電業務虧損主要

自工業用電戶，其中高壓電　及特高壓電　等二種用電戶更是虧損的主因，而且，電價調漲幅度亦相對低於民生用電。換句話說，在台灣低稅收的環境下，這便是全民補貼工業用電大戶，是舉國家之力補貼企業成本來換GDP成長的假數據。

被綁架的台灣電力

如果企業在電力消費這端享有優惠，由國家變相補貼，那民營電廠又是企業另外一個在電力上揩油的來源。今年3月份公平會以聯合壟斷的方式拒絕調降與台電間的購電容量費率為由，對國內9家民營電廠（IPP）重罰63.2億。細查這9間民營電廠，除了4家是由中油、台電的子公司轉投資的電廠外，其他5家電廠分別由台塑、遠東、台泥與日商參與興建經營，金融業更是看準了長達25年保證收購電力的合約，也紛紛融資貸款給民營電廠。

在台電與民營電廠的合約當中，購電的費率主要是依照變動的燃料成本，加計電廠資本和營運、維護費。前者按照市場價格來調整，但後者卻仍維持1990年代時的利率（7%~8%）計算。台電在這一系列合約的協議中，屢屢被民間電廠要求隨市價調整燃料成本，但是相對要求調降利率卻被廠商打回票。公平會調查自2008年起，這9家業者就透過意思聯絡、聯合行為拒絕台電協商調整費率，累計不當得利達70億元。

民營電廠的設立，可追溯到李登輝執政的1990年代，因為環境意識抬頭電廠興建不易，致使台電備載量不足，甚至有多次限電，於是「民主先生」開了一方電業自由化的藥方，讓民間加入電力生產的行列，提高電廠興建與發電的效益，成為民營電廠申設的濫觴。這貽美其名為民生需求謀福的政策，的確為近20年的電力備載提供了一定的緩衝，然而通過與民營電廠穩賺不賠的合約，卻也達到收攏了財團的政治效果，就因為這番「讓利」民間的自由化手段，使得台電的虧損不停上升，等同補助工業大戶用電之餘，又高價買進民營電廠電力，一個屬於全民資產的國營企業，怎堪被撥兩次皮？

一門內外兼修的課

台電作為台灣目前少數幾個「尚未」民營化的國營事業，現實當中有其歷史的包袱，這包括了人員進錄淘汰冗員等人事管理問題，同時也因為其國營事業的角色，其預算資源動輒淪為政治分配的標的，甚至因為政治因素而推遲了許多積極的作為。然而，對於電力這個發展資源的公共性，若是輕易民營化的結果，恐怕民眾還沒有享受到市場價格的自由，便要受制於資本的聯合壟斷，電力的成長與分配，仍是需要國家作為調節的機制。

況且，這一盤電力供應的棋目前尚未僵化，也不該在核四爭議的死胡同中消耗社會資源，反過來應該是著手於產業的轉型。轉型絕非單一島內類別的汰換，而是在區域整合當中尋求適宜的角色，在產業鏈上尋求合理耗能的分工，也應降低對個別產業的耗電；能源的佈局亦同，應通過兩岸和平發展的新局，尋求區域內的供應與儲備，兩岸間油、電相互支應，並同時也應降低對單一能源的依賴，內外同步改造台灣逐年耗能成長的趨勢。

有能源的合理使用與穩定的供、儲，才得以開展與落實永續環境，同時處理台灣內部能源的分配議題，譬如：對工業用電戶開徵懲罰性能源稅，做為推動產業轉型與建設智慧電網的公共基金；又如，調整民生、工業用電間的剪刀差價格，促使製造業受價格因素制約而往低耗能的方向進行改造，如此台灣才能跳過核四這個因局，往一個既符合綠能趨勢、同時維持一定環境品質的生活島，繼續開展下一個世代可能性。

轟報是以兩岸就學就業、民間交流，及關注兩岸最新動向為主要內容的專業報，目前發行達2萬份，期待你將這份用心與好讀的報紙推薦給朋友們，也歡迎富有兩岸交流經驗的朋友投稿。

全台轟報索取點

【中正區】
牯嶺街小劇場（牯嶺街）
牯嶺街小劇場（牯嶺街）
南海藝廊
河岸留言
茶莉二手書店公館店
茶莉二手書店台大店
誠品書店台大店
山外書店
生態綠咖啡
國家電影資料館
文建會圖書館
台北國際藝術村
小地方
腳踏車廚娘的店
東吳大學城區部遊藝廣場
胡思2手書店
【中山區】
靡菇Booday
【松山區】
城市舞台
台北小巨蛋冠小劇場
【大同區】
台北當代藝術館

【大安區】
臨魔師Cafe'
台北市立圖書館
黑潮咖啡館
Mo! Relax Cafe'
BASTILLE CAFE師大店
BASTILLE CAFE台大店
BASTILLE CAFE溫州店
大紅人間藝文餐坊
中國父餐廳
巫雲
販讀書店
波黑美巧咖啡食堂
CAFE PHILO
問津堂書局
秋水堂書店
唐山書店
玄巫店
政大書城（台大店）
山外書店
女書店
書林出版社
牙買加倉庫

步調咖啡館
【萬華區】
紅樓劇場
誠品書店西門店
【信義區】
新舞台
誠品書店信義店
【文山區】
世新大學傳播大廈
政治大學政大書城
【士林區】
胡思2手書店
【北投區】
乒乓工作室
【大直區】
穆勒咖啡館
【新北市】
有河Book
小小書房
【新竹】
清華水木書店
【台中市】
東海書苑
東海和平咖啡館
敦煌書店東海店

秋水堂
20號倉庫
莊園烘培咖啡
光田醫院
[豐原區]
真善美學苑
【台南】
誠品音樂館
成功大學圖文部
【高雄】
高雄市立文化中心
誠品書店大遠百店
誠品書店大立店
誠品書店大統店
自然之島人文藝術空間
山城花語美好生活促進會
六龜生活重建中心
保葬書室
【花蓮】
黑潮海洋文教基金會
39號招待所
【台東】
檔案室咖啡館
【澎湖】
澎湖科技大學圖書館

我們熱情歡迎讀者提供以下資訊：
1 全台各地可供置放兩岸轟報的索取點
2 兩岸各校間的交流活動訊息
3 願意擔任兩岸轟報校園聯絡人
4 寫出你對兩岸間各種議題的觀點

請洽：兩岸轟報編輯部
（02）2735-9558
chaiwanbenpost@gmail.com

局外人札記

五月是勞動的季節

文／葉芸芸

5月1日星期三，全球各地都在慶祝May Day—國際勞動者日（International Workers'Day），除了美國。有誰記得美國曾經也有過澎湃洶湧的勞工運動？

「國際勞動者日」源自1886年5月1日發生在芝加哥的勞工示威騷亂(Haymarket Riot)，當天全美各地有36萬人參加要求改善工作條件、實施八小時工作制的示威遊行。1894年5月11日， 有六名鐵路工人在普爾曼罷工(Pullman Strike)衝突中死於國民軍槍下，罷工結束之後六天，美國總統克里夫蘭(Stephen Cleveland) 簽署通過九月的第一個星期一為勞動節國定假日，避開了5月，主要考慮在於避免人們將之與國際共產和無政府主義所支持的「五一國際勞動者日」有所聯想。

美國的勞動節遂成為夏日假期結束的具體象徵，多了一點補償的意味，而讓人感受不到勞動的光榮與尊嚴那樣積極的意義。

五月是勞動的季節，今年農曆立夏正落在五月的第一個週日，立夏表示告別春天進入萬物至此皆長大的夏日，是播下種子的季節。今年春寒，到了四月底長島的氣溫才稍稍回暖，此時櫻花謝了，山茱萸和杜鵑盛放，滿地蹦出了蒲公英。長長冬眠之後的菜圃，搶先甦醒過來的蘆筍、韭菜、蒜苗、蔥和雪裡紅，還有樹林角落到處長的蕨類嫩芽(Fiddlehead Ferns)，這些鮮美的春天菜蔬如同預支的獎賞，鼓勵人們在即將來到的季節裡辛勤耕耘。

日漸受歡迎的夏季農夫市集也在這個週末開張，在居家後院開闢菜園的人家也越來越多了，小鎮裡實有機菜蔬的安瑪莉開放停車場給幾家本地農場來趕集。我們每年都在此時採買各種菜苗—四季豆、秋葵、九層塔、皇帝豆、屏東長茄，特別期待長島東北角的無敵農場(Invincible Farm) 所培育的幾種蕃茄，色紅汁多大如碗公的別號牛排，黃色酸度較低的稱鳳梨、因紅裡透黑的色調得名的袖珍日本巧克力蕃茄。

安瑪莉不只跟每個客人都打招呼寒暄，還要實實在在的聊上幾句，好像是一場食物的消費者和生產者的親密接觸，停車場上的話題圍繞著去年的桑迪颶風和冬天那場大雪帶給農場的各種損失，還有地球暖化氣候變遷對在地的影響，幾年來令人憂心的持續在消失的蜜蜂。不久前歐盟採取了保護蜜蜂的行動，雖然只是暫時禁用幾種干擾蜜蜂(昆蟲)神經系統的殺蟲劑兩年，眾人頗受鼓舞，面對美國國內推動管制殺蟲劑以保護蜜蜂以及標示GMO轉基因食品等立法的一連串挫敗也沒有沮喪。一年不見，歲月似乎沒有在這些農夫／農婦身上留下太多痕跡，依然保持勇往直前的樂觀。

五月的中旬，雁群已飛返北國，一對啄木鳥在大樹幹上下左右移動尋覓早餐，一隻麻雀在草地上捉到一條長長的紅蚯蚓，木匠蜂持續盤旋在涼台的欄杆邊，猜想是新上的油漆傷害了牠們的家園？老貓儒勒從杜鵑花樹叢下跑出來，嘴裡咬著一隻小兔，飛快地閃進涼台的底下，果真寶刀未老。草莓成熟了，小孫女清晨早起就在草莓園裡開心地現採現吃，但是她很快就發現紅透的草莓總是被捷足先登了，認真地要我追究禍首，是昆蟲？是螞蟻？是爬樹的松鼠還是飛天的鳥？五月的下旬，輪到蒜頭開花，蒜頭的花台要盡快剪掉，如果讓上面開了花，地下根部的蒜頭就長不好了。據說蒜頭辛辣能夠驅蟲，帶點苦味的芥藍和紫色的俄羅斯甘藍去年遭蟲害最多，今年特意把這兩樣種在蒜頭園圃之間，葉脈有紅色紋路的瑞士甜菜、辛辣的雪裡紅和芥末之味的日本水菜比較少遭蟲害。

●

一直到上個世紀之前，人類世世代代的飲食內容基本上沒有太多的改變，食物的獲取依賴人們農耕漁獵的能力以及氣候環境等自然條件，人類的生活與自然界不曾分割。幾千年經驗中緩慢積累的各種農耕知識，人類曾經培育出近七千種的植物，卻在過去短短一個世紀間失去了四分之三，目前人類只依賴30種的農作物提供95%的糧食需求，其中米、麥、玉米和馬鈴薯佔絕大部分。

人類與食物關係的巨大改變發生在最近的幾個世代，大型農耕機的發明，殺蟲劑、除草劑、化學肥料的快速發展，傳統的多元種植的小農業在很短的時間內轉變成為工業化單一作物大農業。而當生產戰爭物資的化學工業改頭換面成為生物科技的跨國企業，充滿不確定性、無法安全穩定生產的轉基因種子與糧食早已經匆促上市，並在市場上通行無阻。幾任美國總統與轉基因種子跨國企業維繫著綿密的關係，美國駐外使館在國務院指揮下如同推銷員，強勢對各開發中國家推銷轉基因糧食種子，遊說各國鬆弛管制，批准美國轉基因糧食與種子的進口。

工業化大農業的沖擊下，1960～70年代以來，美國幾百萬個家庭小農場即面臨嚴厲考驗，許多因為擴充機械化貸款負債而經歷破產，終而失去農場。與此並肩同行的是傳統農耕知識技藝的失傳，農業人口驟減，並極端老齡化。大約25年前，CSA(Community Supported Agriculture) 開始在美國出現，這是傳統小農場死而後生的嶄新道路，一種由當地社區支援的新農業形態，運作方式與60年代的CO-OP合作社相似，農場向會員預收年費做為運轉資金，會員參與農場工作並平均分享農場的收成。目前全美已經有超過4000家多元化種植、發展有機生態農業的CSA農場，這其實也是一場草根性自救運動，許多CSA農場並結合教育機能和當地學校合作，同時培訓人才。

「國際勞動者日」源自1886年5月1日發生在芝加哥的勞工示威騷亂(Haymarket Riot)，但為了避免人們與國際共產有所聯想，美國的勞動節訂在九月的第一個星期一。（網路圖片）

與此同一時期，古巴也在進行一場重返有機生態農業的綠色革命，長期受美國經濟封鎖的古巴，過去依賴蘇聯的援助，1990年代初期隨著蘇聯的解體，農耕機械、化學肥料與農藥的短缺，使得古巴的農業幾乎崩潰，古巴政府面臨如何養活全國人民的嚴峻挑戰。絕望中，古巴人民運用他們具有性格的創造力，終於找到內在的解決之路途。聲牛和馬重新陪伴人們在田園工作，自然堆肥取代了化學肥料，小型合作社農場、城市社園和街道果樹都發展起來，全國還有兩百多個致力於有機控制病蟲害的小實驗室。古巴人民的經驗深具啟示，提供我們重新想像的空間，想像一種緊密連結泥土、靈魂與社會的生活的可能性。

●

那一天早上很不尋常，後院的蜂巢突然爆發了嗡嗡聲浪震盪，如同千軍萬馬奔騰的能量，白色的蜂箱外烏鴉鴉一片幾千上萬的蜜蜂，牠們慢慢地密集起來，好似在整理隊伍，慢慢地形成一團緊密的黑球，慢慢地那團黑球起飛了，慢慢地飛高了，逐漸地遠去了，小孫女和我屏息以待，小小的手指頭緊緊扣住我的食指，遠遠望著，那團黑球和滿天護航的蜜蜂竟然很快就消失在天空…。那一天早上，一切都很不尋常，前院裡唯一的那顆牡丹，十幾朵純淨潔白的牡丹花一齊盛放，花香淡淡給蜜蜂送行的祝福！

初夏五、六月之交是蜜蜂分巢最常發生的時候，那是萬物皆生長的季節，也是一年中蜜蜂採集食物最為豐富的季節，蜂群繁殖壯大了，蜂巢裡擁擠起來了，就是分巢的時候。分巢之前蜂群會先培育新的蜂后，在新蜂后成熟出房的時候，據說大約60%的年輕工蜂會跟隨原來的老蜂后離開，另外尋覓地方築新巢，而把原來的蜂巢留給年輕的新蜂后。蜜蜂以分巢的方式延續物種的生存，「物競天擇、適者生存」適者以一個物種為單位，並非個体，適者只是適應環境，也未必代表進步。如果蜜蜂和昆蟲都消失了，地球上的其他物種（包括人類）將面臨糧食危機而無法生存。如果人類自地球上消失了，其他的物種將興盛繁榮，因為當今人類如同癌細胞，揮霍地球上資源、破壞自然環境。

那一天是5月25日。全球有52國家，436個城市，從布宜諾斯到巴黎，從紐西蘭、東京到洛杉磯，超過兩百萬人走上街頭，指控跨國企業孟山都生產轉基因種子危害自然環境、物種與人類的健康。

毒蘋果札記

文／施善繼

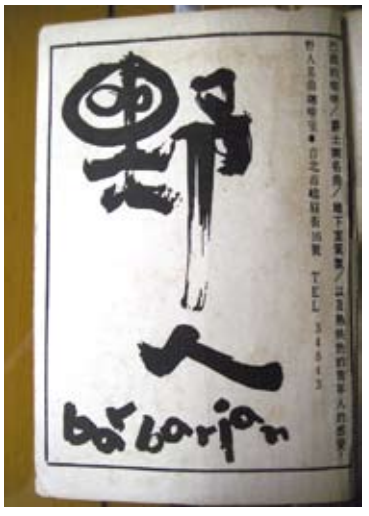

圖1

二〇一三、五、廿五、「美國夢」與談筆記之一

策劃人一再叮嚀，只談個人在1960年代的一些情況，千萬不要溢出，等進入七〇年代另行安排。

我認為「現代主義」無疑是類武功的一種把式，也就是文學創作遊戲的一種玩法，什麼人玩什麼鳥，什麼鳥它就怎麼叫。

相對於陳映真的「後街」，我在1960後半所處的位置要算「前街」，後街晦暗濕霉而前街明光燦亮？或者應該說，後街以它默默的無言，支撐著前街歡騰的虛華。

上個月交大的亞太／文化研究室在這裡開辦重溫美夢，倒敘美國幻夢的活動，美新處，美國冷戰時期文化戰線的前沿基地，美輪美奐的崗哨。而陳映真的後街，其中一條便在距此不遠的牯嶺街。

施淑教授提及一家西門町「野人咖啡廳」，請看看它的一幅小廣告，刊登於《文學季刊》第5期/1967.11.10封底裡（圖1）。

「美國夢」確實無遠弗屆，法力無邊，軟中有硬硬中有軟，軟時棉花糖，硬時既毒且辣，使得朝鮮戰爭之後，海峽此岸的魂靈與脊樑骨，直至今日都還找不到適當的處所得以安放。我雖然不處於夢的中心位置，卻在夢池的漣漪擴散時水波湧至岸邊享受嬉戲的樂趣，美國夢裡的多啦A夢，今天的小朋友幾乎已無人不曉何為多啦A夢。

既然身為遊魂，當然不知不覺或後知後覺，被「美國夢」這個龐大的夢境勾誘磁吸自在恬適渾然忘我，頗為正當，盡職的扮好現代鬼社群團伙的一員，發佈鬼言鬼語，奮力的寫著一首一首的現代詩。

1954年1月23日起的那個星期，其中一日，松山國民小學三年級生的我，被校方組織站在校門口，不遠處就是今天的饒河街夜市，揮舞青年白日滿地紅小紙旗，迎接從南韓遣送基隆上岸，1萬4千餘反共義士。大卡車上撒下美製糖果，砸中我閃避不及的耳朵，彎腰我把它們都拾了起來。

郵政局1955年發行一套三枚《反共義士》紀念郵票。

我小時、少年、初入青年時收集幾些郵票，可以從旁佐證，歷史在我青澀的年歲留下的痴痴之夢的痕跡。

美國勢力介入，島鏈圍堵固化，兩岸隔望大勢底定後：

郵政局1960年發行《毋忘在莒》四枚。《毋忘在莒》豎在金門的勒石。兩張橫式，近景的「台、澎、金、馬」，即中華民國的全部。同年艾森豪來訪，選取《毋忘在莒》套票其中2元及3元兩張面值加蓋《美國總統蒞華訪問紀念》，英文字體則有艾森豪全名。

兩岸分斷後，1961年《第3任總統就職週年紀念郵票》，中國版圖上的「光復大陸」四個字，外蒙那隻老母雞也還沒有去掉。同年10月10日發行的，《中華民國建國五十年國慶紀念郵票》。另一張，台灣開始發光，光芒照耀整塊大陸，青天白日滿地紅覆蓋大陸。

1965.4.20南韓派兵軍援「越戰」的紀念郵票，援越除了南朝鮮，還有台灣、菲律賓、澳大利亞、馬來西亞等等的僱佣軍，台灣派去越南的稱為「援越軍事顧問團」，那是美方規定的，也就只准台灣派文職參謀。傳說，美方擔心台灣若派兵援越，萬一蔣軍臨場不聽指揮，逕行取徑北上「反攻大陸」。美方管束蔣軍，絕對不讓偷跑。

二〇一三、六、十六、豬鼻子

從豬頭取下一整件的豬頭皮，肉攤師父用瓦斯火槍把上面的毛一根都不殘留的灼光光，站在攤邊可略聞輕微的燒焦味。一旦上了食桌，或進了腊味店，不管挑那個部位，煙、燻、白滷、紅燒，卻淨聞通過工序製成食品後漂浮在空氣中各具形色的美妙。

小家庭似不宜買一整件豬頭皮回家料理，什麼食材都一樣，多即膩，劃成四等份也得吃上個把月，送人嗎，送誰?現在不事遠親只通近鄰，近鄰也大抵老死不相往來，豬頭皮若換成鮑魚罐，橫豎比較好辦。

偌大的一臉豬頭皮，我愛豬鼻子，豬隻在飼養期間，活動最為頻繁的難道不是這個部位，豬的生存空間小，不用怎麼走動，擠過來又擠過去，短短的尾巴也只有裝飾的作用，乾淨的飼養場用不著使用尾巴驅趕蚊蟲。

喜食豬鼻子的同好，未曾詢過無人露表，我吃過的豬鼻子也非處處都好，滷不能過頭，燻不得過焦，濕鬆乾硬頗難恰巧遇逢，又不好請求老闆先試一刀一片，數刀已經摞成一盤，好吃一片片細嚼慢嚥，不合意靜默乏趣囫圇吞棗。

唯一一次在新竹東大路廢棄的鐵路近處，號稱每天滷賣種種兩百斤，我挑盡豬鼻子，掌櫃的目瞪口呆情商緩手留下幾個，央他悉數全賣我不常來，而且準備沿途分送，絕不關門獨享。掌櫃的雖見我饞相畢露，不在意從那裡來回那裡去，如果我會意留下兩個。

圖2

圖3

二〇一三、六、二、《橙紅的早星》首發

這幾年趙剛發奮，埋頭於陳映真小說的專題研究，2011年9月出版《求索》，今天下午《橙紅的早星》首發，成果豐碩頗為壯觀，呂正惠在《放在序言位置的書評》開頭這麼說：「可以毫不誇張的說，以後任何人想研究陳映真，都必需以這兩本書為基礎，沒有細讀過這兩本書，就不要想進一步探討陳映真。」。

做學問這種苦差，非人人能為，作陳映真的文學研究又不是秒殺票房，工作份額內規定的必辦，何樂而不逍遙，出書拿到的版稅，恐怕也不夠兩位千金繳足一個學期的註冊費，但這又何妨不礙事，陳映真的文學研究非商品，等價交換想入非非，我還是專程請他上街吃碗牛肉麵，表示祝賀之意掏腰包付費。

上個秋末，邀趙剛走訪鶯歌與三峽，讓他從研究的框架親近某些真境實情，調調息喘喘氣，補風捉影增益鍾事而增華的想像，偷偷擷取緊張嚴肅裡的輕鬆愉快。

陳映真文字世界裡的物事，都已經歷不可逆的變異了。

忘了鶯鎮火車站多年前原地換了一幢，城鄉變貌的連帶有以致之。沒約好，他在一個出口，我在另一個出口。

近在火車站數步之遙，文化路原鎮公所邊巷，陳映真童年木然迎望他父親抱回他孿生小哥的骨灰，毗鄰他家後院外省人陸家兄妹的那一塊建地（圖2/2006.1.6攝），幾十年前改建過的樓房，眼下又正深挖地基，如此的都更，電梯大廈即將拔地而起，湛藍無邊的天際會被又是財團又是建商又是核發案卷重重疊疊的指印密織遮蔽（圖3/2012.11.14攝）。

尖山埔路上鶯鎮國小的黑松樹，早早枯死於陳映真寫《黑松林的記憶》之前，新世代的老師面面相覷，老師猜測毗連的籃球場可能是黑松樹比較集中的遺跡，球場上高年級生利用下課十分鐘，進行著一對一激烈的犢崽纏鬪。

二甲九的中莊遠離市區，位北桃兩縣交界，屬大溪鎮轄，陳映真的兒時舊居，隔壁雜貨舖第三代傳人抱著孫子，明言再過些時日，把店關掉離此他往，此處周邊瀝青混凝土拌合廠，飛馳而過載運石材的大型加長重卡轟轟隆隆，輪胎印下車轍，磚造平房與祖孫的心臟隨之震顫，夏日塵土敷臉，冬尾苦雨泥濘。陳映真這對雙生小兄弟，從中莊徒步走至鶯歌國小，長途跋涉，「以致到達鶯歌國小時，往往已經是第二節課」(見《黑松林的記憶》第2節)。

鳶山雖然是小型的郊山，卻是三峽迎賓的前額，北二高往北一入三峽地界，右面突出的那座無疑，那裡是陳映真《哭至友吳耀忠》的地方，陳映真的哭聲依稀，迴蕩於深邃悠遠的耳際。耀忠選在1987年剛剛降臨的第6天，斷氣。隔沒多久的某日，耀忠羈世的粉紅佳人，移交那一幅1962年的《自畫像》給我。2006映真攜帶耀忠的兩幅油畫《靜物》與《谷關》，去了北地。

今年早春，帶趙剛從我家走宜安路去南勢角。抄景平路151巷較近，抵景新街383巷市場交口，那座出現在《忠孝公園》第6節的場景，「一座高高聳立的高壓電線塔。鐵塔的基座，是十分厚實的水泥砌成的，看來像是四個腳的橋墩，可容一個人在裡頭立臥。」愕然消失，幻成一挺直插雲端數不清幾十層的天空之城。趙剛與我不約而同仰頭，脖子僵直了驚呆。